



enTeam

Příručka pro administrátora

Workflow Manager

Workgroup, workflow

Workflow Manager – Příručka pro administrátora

Leviom data s.r.o.

Jungmannova 17/3
110 00 Praha 1

Telefon +420 603 902 475
E-mail helpdesk@leviom.cz
Internet www.leviom.cz

V případě problému kontaktujte zákaznickou podporu:

Tel: +420 608 608 340
helpdesk@leviom.cz

1 Obsah

1	OBSAH	3
2	INSTALACE WORKFLOW MANAGER	6
2.1	Architektura Workflow Manager	6
2.2	Instalace Workflow Manager na serveru	6
2.3	Instalace klientů Workflow Manager.....	7
2.3.1	Instalace pomocí ClientInstall.exe	7
2.3.2	Instalace pomocí NetInstall.exe.....	8
2.4	Řešení možných problémů instalace	9
3	MOŽNOSTI ADMINISTRÁTORA	10
3.1	Význam administrace	10
3.1.1	Aktivní přístup	10
3.1.2	Práva	10
3.2	Vzory dokumentů	10
3.3	Propojení uzlů	11
4	PŘEHLED ADMINISTRÁTORSKÝCH FUNKCÍ HLAVNÍHO MENU	12
4.1	Nabídka menu Soubor	12
4.1.1	Import	12
4.1.2	Export	12
4.1.3	Exportovat seznam	12
4.2	Nabídka menu Nástroje	13
4.2.1	Administrace.....	13
4.3	Nastavení panelu nástrojů	18
4.3.1	Přidání dalších tlačítek na panel nástrojů	18
4.3.2	Vlastní nastavení panelu nástrojů	18
5	SLOŽKA ADMINISTRACE	20
5.1	Seznam procesů.....	20

5.2	Vyhledávání procesů.....	21
5.2.1	Hledání podle speciálních kritérií administrace	21
5.2.2	Hledání pomocí klíčů	22
5.2.3	Filtrovací podmínka	22
5.3	Vyhledávání pomocí proměnných z nálepek.....	22
5.4	Seznam pracovních kroků	22
5.4.1	Stav pracovních kroků	23
5.5	Vyhledávání pracovních kroků	24
5.5.1	Hledání podle kritérií	24
5.5.2	Hledání pomocí klíčů	24
5.5.3	Filtrovací podmínka	24
5.6	Obecná pravidla vyhledávání.....	24
5.7	Fulltextové prohledávání procesů.....	24
6	ZPRACOVÁNÍ PROCESŮ VE SLOŽCE ADMINISTRACE	26
6.1	Záložka: Pracovní kroky	27
6.1.1	Popup menu pracovních kroků ve složce administrace.....	27
6.1.2	Postoupení pracovního kroku	27
6.1.3	Obnovení pracovního kroku	28
6.2	Záložka: Historie	28
6.2.1	Popup menu událostí historie procesu.....	29
6.3	Záložka: Proměnné.....	29
6.4	Záložka: Graf workflow	29
6.4.1	Popup menu grafu workflow.....	30
6.5	Záložka: Účastníci.....	30
6.5.1	Popup menu na záložce účastníci	31
6.6	Záložka: Zámky.....	32
6.6.1	Popup menu na záložce zámky	32
6.7	Záložka Přijaté e-maily.....	32
6.8	Zpracování procesu administrátorem.....	33
6.8.1	Ukončení procesu	33
6.8.2	Přerušování procesu.....	33
6.8.3	Obnovení procesu	34
6.8.4	Deaktivace všech uživatelů.....	34
6.8.5	Mazání všech uživatelů.....	34
6.8.6	Znovu poslat	34
6.9	Zpracování pracovních kroků.....	35
7	ADMINISTRACE MIMO UŽIVATELSKÉ ROZHŘANÍ WORKFLOW MANAGER	36
7.1	Atributy ve správě uživatelů enTeam User.....	36

7.1.1	Atributy vytvořené uživatelem.....	36
7.1.2	Systémové atributy přidělované systémem.....	36
7.1.3	Systémové atributy přidělované administrátorem.....	37
7.2	Systémové nastavení v enTeam User	38
7.2.1	enTeam User	38
7.2.2	Workflow Manager - seznam systémových atributů s popisy	39
7.2.3	Způsoby přihlášení.....	42
7.3	Podpůrné utility enTeam.....	42
7.3.1	Logview.exe	42
7.3.2	Iniedit.exe	42
7.3.3	SetupMTBOutlook.bat.....	43
7.3.4	Mtbreorg.exe.....	43
7.3.5	Searchfoldertemplates.xml	43
7.4	Přijímání a odesílání e-mailů.....	44
7.4.1	mtbXchEmails.exe	44
7.4.2	Nastavení podpisu do e-mailových zpráv	45
7.4.3	Příjem a odesílání digitálně podepsaných e-mailů.....	47
7.4.4	Datum e-mailu	47
7.4.5	E-mail extractor	47
7.4.6	Srvview.exe	47
7.4.7	Notifikace změn v procesech e-mailem	48
7.4.8	Potlačení automatické odpovědi v nepřítomnosti	48
7.4.9	Povolení odesílání e-mailů pouze na povolené domény	48
7.5	Nastavení tisku.....	48
7.6	Zálohování souborů enTeam.....	49
7.7	Nastavení výměny mezi uzly.....	49
7.7.1	enTeam User	49
7.7.2	Dávkové soubory.....	49

2 Instalace Workflow Manager

2.1 Architektura Workflow Manager

Níže uvedené platí nejen pro Workflow Manager, který je popisován, ale i pro ostatní produkty enTeam, např. CRM, Journal DS atd.

Workflow Manager (dále jen MTB) je aplikace postavená na 2vrstvé architektuře. Na obrázku níže je uvedeno možné rozložení serverů, přičemž v některých případech mohou být některé servery sloučeny, např. MTB server a terminálový server mohou být fyzicky na stejném serveru.

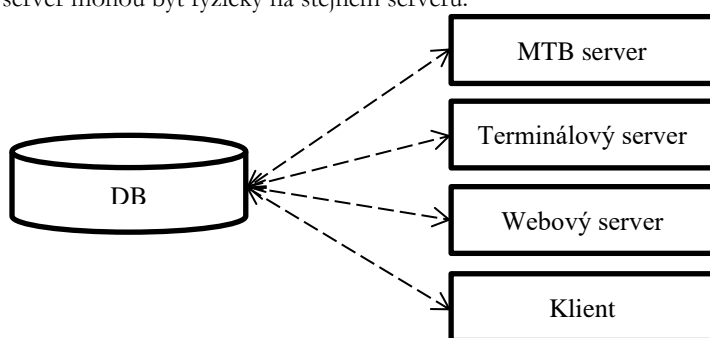

DB Obsahuje databázi MTB.

MTB server Obvykle je na tomto serveru uložen konfigurační soubor Parent.ini a běží na něm naplánované úlohy, např. výměna e-mailů. Někdy jsou z toho serveru také sdíleny binární soubory pro ostatní počítače v síti. **Na tomto serveru je prováděna serverová instalace MTB.**

Terminálový server Obsahuje instalaci MTB a konfigurační soubor SerieM.ini, jehož umístění musí být uloženo v systémové proměnné SerieM – popsáno níže. Instalace je zde stejná jako na kterémkoli jiném klientovi.

Webový server Obsahuje instalaci webového MTB – popis této instalace je v samostatném manuálu. Na tomto serveru musí být také nainstalován desktopový klient.

Klient Obsahuje klientskou instalaci MTB, přičemž programy a knihovny mohou být nahrány na PC lokálně, nebo mohou být spouštěny ze vzdáleného umístění, typicky z MTB serveru.

2.2 Instalace Workflow Manager na serveru

Instalace MTB předpokládá, že je k dispozici databázový server, na kterém bude vytvořena databáze. MTB podporuje tyto databáze: Firebird, MS SQL server a Oracle.

Speciality jednotlivých databází:

- Firebird: instalace databázi sama vytvoří. Sever Firebird je doporučen pro databáze do 30GB.
- MS SQL: je podporována pouze SQL server autorizace
- ORACLE: na každé stanici musí být nainstalován 32 bitový Oracle klient.

MTB server obsahuje kromě veškerých potřebných spustitelných souborů a knihoven rovněž konfiguraci aplikace, bez níž není možné aplikaci spustit.

MTB načítá konfiguraci ze souborů SerieM.ini a Parent.ini. Umístění souboru SerieM.ini se nachází v systémové proměnné SerieM:

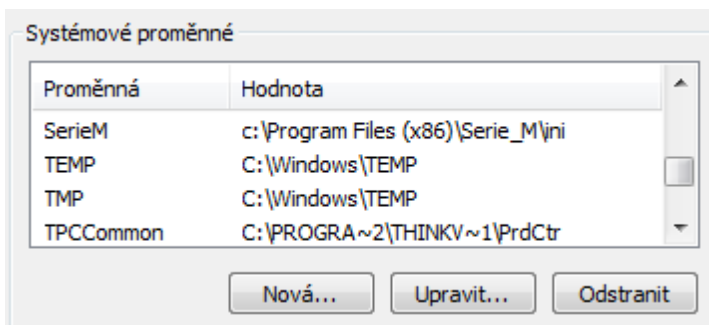

Jak je patrné z obrázku, proměnná obsahuje pouze cestu k adresáři, ve kterém se soubor SerieM.ini nachází. Umístění konfiguračního souboru Parent.ini se nachází v SerieM.ini v sekci Parent.ini, v tomto případě je uvedena plná cesta včetně názvu souboru:

```
[PARENT.INI]
```

```
file=\\Jupiter\serie_m\m\ini\parent.ini
```

MTB při hledání konfigurace nejprve hledá v systémové proměnné cestu k souboru SerieM.ini a v něm cestu k Parent.ini. Pokud MTB potřebuje získat nějakou hodnotu (např. cestu k databázi), hledá ji nejprve v SerieM.ini. Nenajde-li ji, pokusí se ji najít v Parent.ini. Typicky tedy je veškerá konfigurace nastavena v Parent.ini, který se nachází na serveru MTB, a v SerieM.ini, umístěném lokálně, jsou pouze hodnoty platné pro daný počítač (např. logování do jiného souboru).

Na starších instalacích je možné se setkat s tím, že odkaz na SerieM.ini není uložen v systémové proměnné, ale ve Win.ini nacházejícím se standardně ve složce Windows (s výjimkou terminálových serverů, kde má každý uživatel vlastní Win.ini). V takovém případě zde existuje záznam udávající cestu ke složce, kde se soubor SerieM.ini nachází:

```
[Serie M/...]
```

```
activepath=c:\program files\serie_m\ini
```

Pokud by se v systému vyskytoval tento záznam i systémová proměnná SerieM, má přednost cesta uvedená v systémové proměnné.

Před započítím instalace je nutné mít k dispozici instalační klíč, který zákazník obdrží na vyžádání vždy po zaplacení licenčních poplatků.

Instalace na serveru MTB se provádí pomocí programu SerieMininstall.exe. Protože se při instalaci provádí registrace používaných knihoven, je nutné ji spouštět pod účtem administrátora. Složka s nainstalovaným M/TeamBridge musí být sdílena pro čtení, pouze složka, která je nastavena pro zápis logů, musí být sdílena i pro zápis. **Tuto instalaci je možné pustit pouze na jednom serveru** (kvůli update databáze atpod.). Pokud máte několik serverových instalací (je nutné na ostatních provést registraci pomocí souboru RegMTB32.bat, ten je možné vytvořit např. pomocí ClientInstall.exe – viz níže).

2.3 Instalace klientů Workflow Manager

2.3.1 Instalace pomocí ClientInstall.exe

ClientInstall je utilita, která musí být spuštěna pod admin právy na daném PC. Jde o GUI utilitu, která bude muset být spuštěna na všech klientských PC a to v případě nasazení jakékoli nové verze produktu. Z tohoto důvodu ji doporučujeme použít pouze na velmi malých sítích s malým počtem klientů. Důrazně doporučujeme používat nástroj NetInstall. **Ušetřete si tak v budoucnu hodně práce s aktualizacemi.**

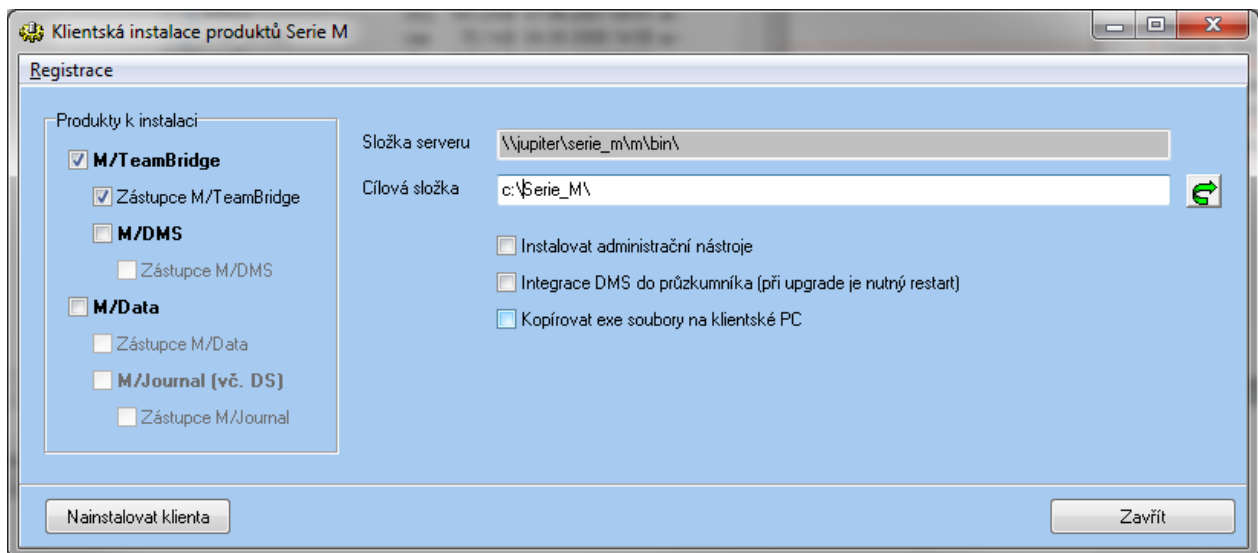

Postup instalace:

1. Instalátor je nutné spustit **na klientském PC** tak, že najdete síťové umístění serveru MTB (např. \\jupiter\serie_m\m\bin\), které se zobrazuje v aplikaci jako Složka serveru. Z tohoto umístění spustíte aplikaci ClientInstall.exe. Bude-li ClientInstall spuštěn odjinud, není zaručena jeho správná funkce, protože může být použita jiná konfigurace a knihovny MTB mohou být zaregistrovány odjinud. V takovém případě nemusí po instalaci MTB fungovat správně.
2. Zaškrtnou se produkty k instalaci. Pokud se zaškrtnou vytváření zástupců, budou tyto vytvořeny na ploše.
3. Cílová složka je složka na lokálním PC, kam budou produkty instalovány.
4. Pokud administrátor chce mít na ploše zástupce na aplikace M/User, WorkflowDesigner atpod., zaškrtnou volbu Instalovat administrační nástroje.
5. Pro omezení síťové komunikace a omezení rizika problémů při ztrátě připojení k síti bývá výhodné zaškrtnout volbu „Kopírovat soubory na klientské PC“. Pokud volba nebude zaškrtnuta, budou všechny knihovny registrovány ze síťového umístění. Rizikem při registraci ze síťového umístění je nestabilita aplikací při výpadku sítě. Důvodem je to, že OS Windows neumí pracovat s knihovnami nataženými ze sítě po výpadku připojení, byť krátkodobém.
6. Instalace se spustí tlačítkem Nainstalovat klienta.

V menu registrace je možné navíc:

1. Zaregistrovat z aktuální cesty. Provede pouze přeregistraci knihoven ze síťového umístění. Tuto volbu využijete, pokud je potřeba pouze zaregistrovat knihovny, bez ostatních činností jako je kopírování souborů do lokálního umístění, vytváření lokálního SerieM.ini, registrace protokolu MTBODC atd.
2. Vytvořit registrační soubor serveru – RegMTB32.bat. Vytvoří na serveru soubor pro registraci knihoven s lokálním umístěním (na serveru). Tuto volbu využijete, pokud máte více serverů MTB (např. několik terminálových serverů), přičemž serverovou instalaci je možné pustit pouze na jednom z nich (kvůli provádění update databáze atpod).
3. Vytvořit registrační soubor klienta – RegClient.bat. Vytvoří spustitelný soubor, kterým je možné zaregistrovat MTB. Po jeho spuštění je výsledek stejný jako při volbě 1, ale lze jej spouštět z příkazové řádky. Takto vytvořený soubor využívá např. NetInstall.exe – viz níže.
4. Zaregistrovat link MTBODC. Protokol MTBODC je obdoba protokolu http, po jeho zaregistrování na daném PC je možné využívat HTML odkazy na procesy v MTB. Při instalaci pomocí tlačítka Nainstalovat klienta dojde k registraci automaticky.

2.3.2 Instalace pomocí NetInstall.exe

Nevýhodou aplikace ClientInstall je to, že je nutné ji spouštět ručně na každém počítači. Tuto práci je možné odbourat použitím utility NetInstall, kterou je možné na serveru nakonfigurovat tak, aby instalovala a aktualizovala klienty v síti automaticky. Tato utilita vyžaduje podporu Login skriptů v systému Windows, v nichž musí administrátor zajistit, aby se na klientských PC spouštěl NetInstall.exe s administrátorskými právy. NetInstall nemá žádné uživatelské rozhraní, instalace

potřebuje správně nastavený soubor netinstall.ini – nastavit jej je možné dle příkladu nacházejícím se na instalačním CD v adreši Application\MUSER\bin\netinstall_sample.ini.

Pokud je nastaveno, aby se nekopíroval adresář BIN, pak musí být na serveru správně nastaven soubor regclient.bat. Tento je možné vytvořit pomocí aplikace ClientInstall – viz výše.

2.4 Řešení možných problémů instalace

Pokud na stanici nelze spustit některý z programů Serie/M a na ostatních stanicích vše funguje jak má, pak pravděpodobně bude příčina v chybných konfiguračních souborech nebo v chybné registraci Dll Ole knihoven.

Chyba v konfiguračních souborech se pravděpodobně projeví následujícím dialogem:

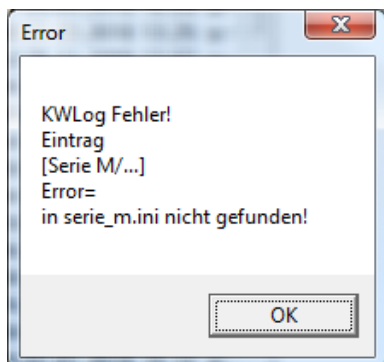

V takovém případě zkontrolujte správnost zadané cesty ke konfiguračním souborům SerieM.ini a Parent.ini, popis je uveden výše v kap. 3.2. Správnost cest lze ověřit spuštěním aplikace IniEdit, která přehledně zobrazí veškerou nastavenou konfiguraci v obou souborech včetně cest, ze kterých ji načítá. Pokud jsou cesty uvedeny správně, zkontrolujte dostupnost především u síťové cesty pro Parent.ini.

Chybně zaregistrované knihovny se obvykle projeví chybou:

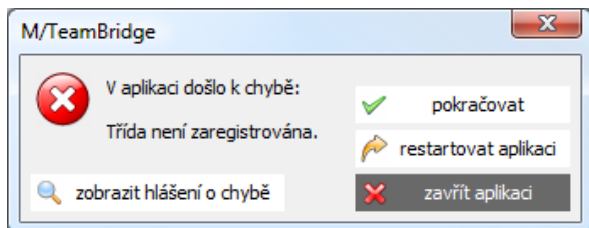

Registrace knihoven se provádí pomocí windows nástroje regsvr32.exe, př. regsvr32.exe „c:\program files\serie_m\bin\muser.dll“. Ole knihoven nutných pro běh všech produktů Serie/M je mnoho. K registraci se používají nástroje popsané v kapitolách výše – ClientInstall, NetInstall, případně dávkové soubory RegMTB32.bat nebo RegClient.bat.

Pomocí nástroje regedit.exe (standardní součást systému Windows) je možné ověřit, odkud jsou na daném PC Ole knihovny zaregistrovány. Po zadání vyhledávaného řetězce „muser.dll“ zobrazí regedit cestu k Ole knihovně.

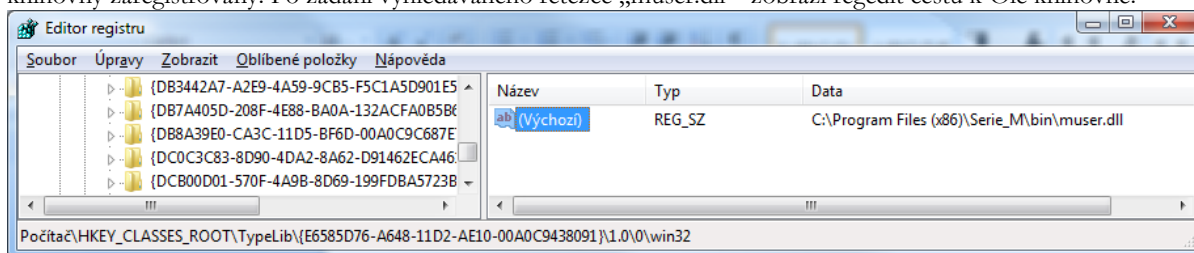

Pozor na to, že registraci je nutné provádět po každé změně knihovny. Pokud k nové registraci nedojde a cesta v registrech uvedená je správná, neobjeví se sice při startu chyba registrace, ale systém může být nestabilní.

3 Možnosti administrátora

3.1 Význam administrace

Jako administrátor potřebujete mít přehled o procesech všech uživatelů M/TeamBridge. Administrace umožňuje informovat se o aktuálních hodnotách a stavu procesů nebo pracovních kroků.

Díky administraci si můžete například ověřit...

- kdy byl proces zpracován
- u kterého uživatele se zastavil pracovní krok
- nebo kde se vyskytla chyba

Administrátor má zároveň možnost do procesů zasahovat, přerušit je nebo ukončit. Samozřejmě musí mít pro tuto činnost přidělena příslušná práva.

3.1.1 Aktivní přístup

Máte možnost zasahovat do procesů a pracovních kroků, regulovat a opravovat je. Úpravy administrátora jsou v procesu zdokumentovány, administrátor je přidán k procesu jako zástupce a jeho aktivity jsou zaprotokolovány v historii procesu.

3.1.2 Práva

Administrátor je uživatel, který má v aplikaci M/User nastaven atribut **MTBAllowAdmin** na hodnotu True. Administrátor má v M/TeamBridge navíc k dispozici složku ADMINISTRACE a v hlavním menu pod nabídkou NÁSTROJE možnost ADMINISTRACE... :

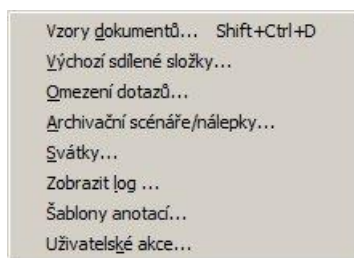

Ihned po klepnutí na záložku nebo složku ADMINISTRACE máte k dispozici vyhledávací dialog, s jehož pomocí můžete specifikovat omezení zobrazovaných procesů. Pomocí záložek pod seznamem procesů určíte, zda chcete vyhledávat PROCESY nebo PRACOVNÍ KROKY.

Administrátor dále spravuje šablony dokumentů a sdílené složky, může přidělovat práva ostatním uživatelům M/TeamBridge.

3.2 Vzory dokumentů

Dokumenty, které v M/TeamBridge vytvoříte, mohou být vytvořeny na základě předlohy. Šablony dokumentů jsou uloženy v databázi (viz kapitola Vzory dokumentů na straně 13)

Jako administrátor máte možnost...

- uspořádat strukturu šablon
- vytvářet nové šablony dokumentů

- upravovat nebo mazat stávající šablony dokumentů
- přidávat šablony dokumentů do sdílených složek

3.3 Propojení uzlů

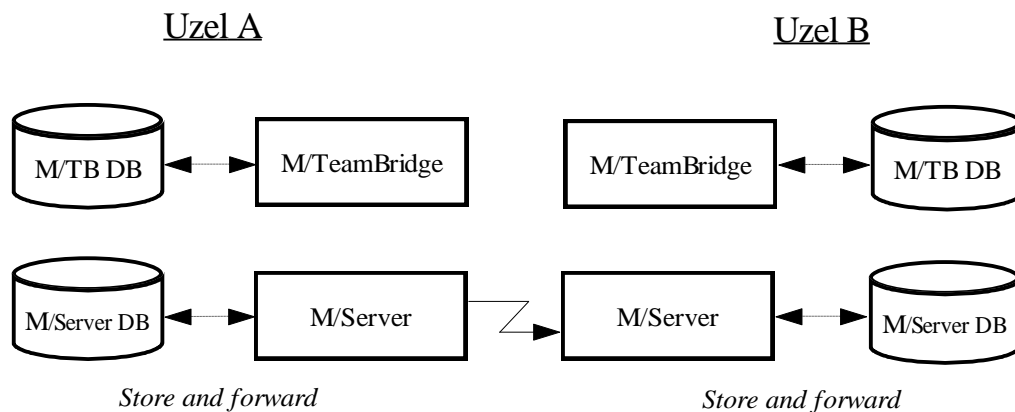

M/TeamBridge může být nainstalován na několika databázích různých výrobců a na různých místech. Je tedy možné vytvořit více fyzických databází, které jsou propojeny do společné logické databáze. Jednotlivé fyzické databáze se nazývají uzly.

Propojení uzlů je založeno na replikačních a synchronizačních mechanismech. Tyto mechanismy se orientují na procesy a jejich změny. Proces je replikován na jiný uzel pouze tehdy, je-li uživatel tohoto uzlu účastníkem daného procesu. Pokud je proces změněn, není replikován opět celý proces, ale proběhne výměna pouze těchto změn.

Výměna procesů a změn v procesech na více uzlech je zajištěna pomocí M/Serveru. M/Server je založen na mechanismu Store and forward: zaslanému objektu je přidělen cílový uzel a cílová aplikace. Nejdříve je uložen v databázi M/Serveru uzlu, ze kterého je objekt odeslán, a po určité době, kterou je možné nastavit, je odeslán na cílový uzel. Po přijetí v cílovém uzlu je uložen opět do databáze M/Serveru a poté předán cílové aplikaci.

4 Přehled administrátorských funkcí hlavního menu

4.1 Nabídka menu Soubor

4.1.1 Import

Importovat lze pouze procesy stejné databáze, protože k procesu musí být k dispozici také další data, jako například uzly, uživatelé atd.

Pro import procesu...

- zadejte z menu příkaz SOUBOR/IMPORT
- zobrazí se dialog IMPORT...
- vyberte požadovaný soubor

4.1.2 Export

Slouží k uložení procesů pro export do jiných databází. Je možné exportovat procesy z M/TeamBridge a uložit jako soubory **.mtb**.

Pro export procesu...

- otevřete proces
- zadejte z menu příkaz SOUBOR/EXPORT
- zobrazí se dialog ULOŽIT JAKO...
- vyberte kam chcete proces uložit

4.1.3 Exportovat seznam

Tento příkaz vyexportuje seznam procesů se všemi údaji z hlavičky procesu ve formátu xml. Tento seznam pak můžete využít pro jiné aplikace.

4.2 Nabídka menu Nástroje

4.2.1 Administrace

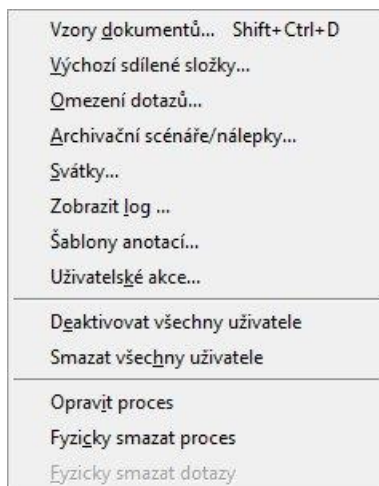

Poznámka:

Pokud se zrovna nenacházíte ve složce ADMINISTRACE:, zobrazí se pouze následující omezené menu:

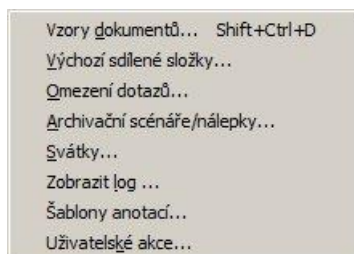

Vzory dokumentů

Slouží k administraci šablon dokumentů. Po vybrání této možnosti se zobrazí okno se složkami vzorů dokumentů.

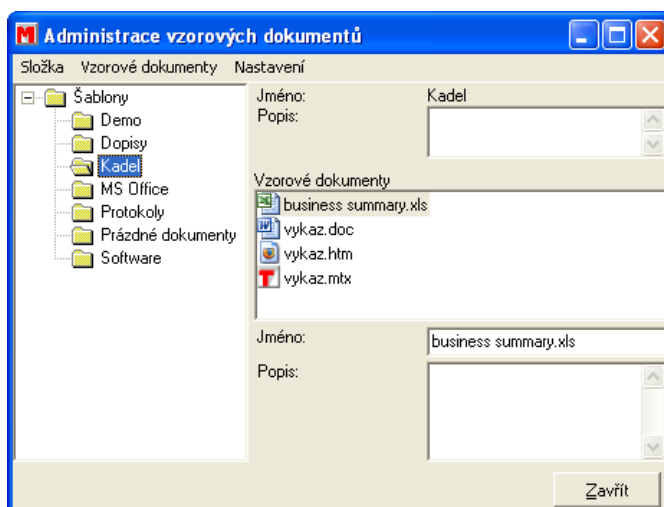

Výchozí sdílené složky

Uživatel si v menu NÁSTOJE/NASTAVENÍ na záložce obecné může zvolit, jakou složku má mít vybranou při spuštění M/TeamBridge. Pokud si zde zvolí VÝCHOZÍ SDÍLENÁ SLOŽKA, pak bude mít vybranou tu složku, kterou mu administrátor určil v níže uvedeném dialogu.

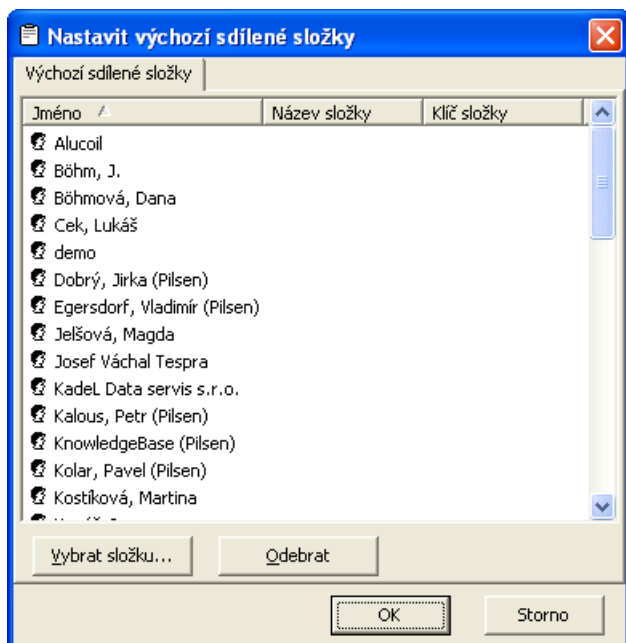



- označte v seznamu uživatele, pro kterého budete nastavovat výchozí složku
- stiskněte tlačítko VYBRAT SLOŽKU
- zobrazí se okno s výběrem výchozích složek
- označte výchozí složku pro daného uživatele
- potvrďte tlačítko 

Archivační scénáře/nálepky - vytvoření nálepky

Využití archivačních scénářů se vztahuje k produktu M/TeamBridge DMS a podrobné informace najdete v příslušné příručce.

Nálepky vytváří administrátor pro účely oklíčování běžných procesů bez workflow, aby bylo možné podle informací z nálepky následně vyhledávat procesy. Rozšíříte si tak možnost popisu procesu a kromě standardních vlastností, jako je název, třída atd., si můžete zvolit libovolné vlastní. (Viz kapitola Vyhledávání pomocí proměnných z nálepek na straně 22)

Pro vytvoření nálepky postupujte následně:

- spusťte Data Dictionary (kwdd.exe)
- založte potřebné proměnné
- při vytváření proměnných nezapomeňte zaškrtnout políčko INDEX
- z hlavního menu vyberte možnost NÁSTROJE/ADMINISTRACE/ARCHIVAČNÍ SCÉNÁŘE A NÁLEPKY
-  v dialogu klepněte na ikonu pro vytvoření nové položky
- zadejte název nálepky
- přidejte aspekty, které jste předtím vytvořili v Data Dictionary, klepnutím na tlačítko  pro přidání aspektu
- zadejte název masky a klepněte na tlačítko  pro Mask Generator pro vytvoření masky. Do masky jsou zahrnuty již zadané aspekty, můžete upravit její vzhled a rozložení. Dialog pro úpravu vlastností si zobrazíte z nabídky menu ZOBRAZENÍ/EDITOR VLASTNOSTÍ
- zavřete Mask Generator

- potvrďte vytvořenou nálepku

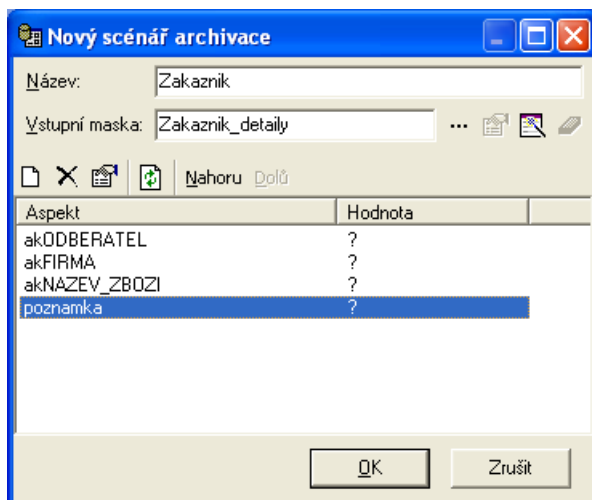

- v seznamu scénářů a nálepek označte novou nálepku a klepněte pravým tlačítkem myši
- pod možností VLASTNOSTI nastavíte práva pro užívání nálepky buď rolím, nebo jednotlivým uživatelům

Poznámka:

- Význam ikon v dialogu pro vytvoření nálepky:
- výběr již hotové masky
- úprava masky. Pozor, pokud budete chtít masku pouze upravit a klepnete na tlačítko pro generování nové masky, původní masku si přemažete!
- vygenerování nové masky
- mazání použité masky
- přidání nového aspektu
- odstranění zadaného aspektu
- úprava definice aspektu
- aktualizované načtení aspektu

Svátky

Tato možnost slouží k nastavení svátků pro kalendář. Standardně můžete navolit svátky dle českého nebo německého kalendáře, můžete však přidávat i další individuální svátky.

Zobrazit log

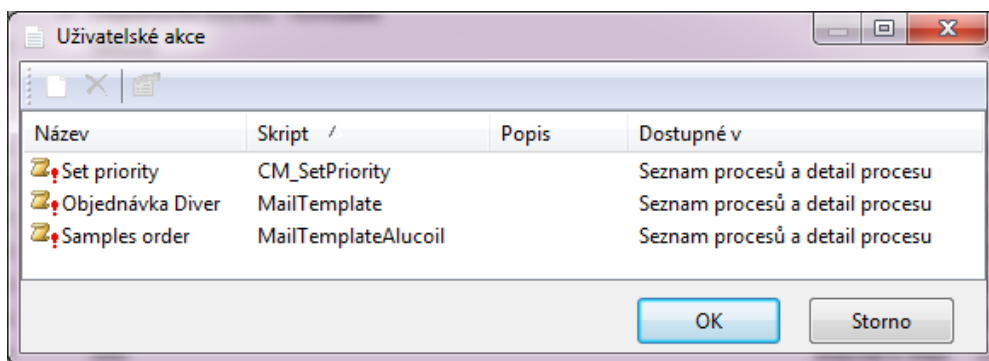

Slouží k zobrazení logu.

Uživatelské akce

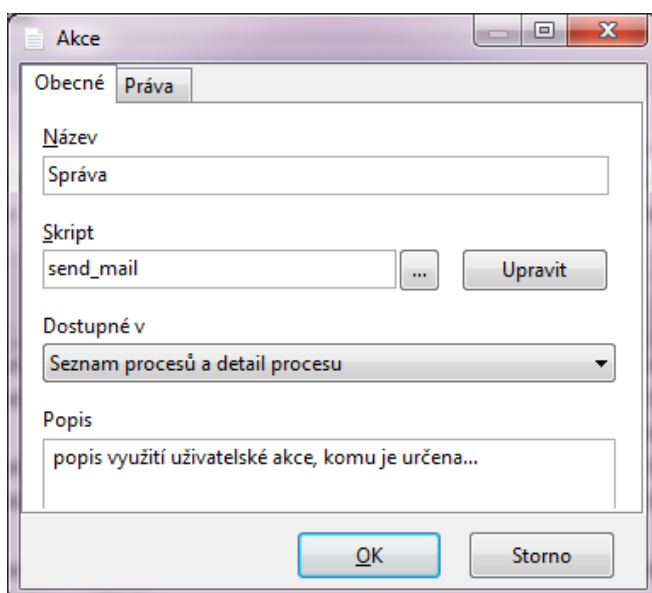

Administrátor umožní uživatelům, kterým k tomu přidělí práva, spouštět skripty v existujících procesech. Po stisku na panelu nástrojů dialogu **Uživatelské akce** se objeví okno pro výběr skriptu a přidělení práv k jeho spouštění:



Stiskem tlačítka  se vyvolá okno pro výběr dostupných skriptů. Skript lze prohlédnout a v případě potřeby i upravit klepnutím na tlačítko .

Dále lze pomocí pole DOSTUPNÉ V... nastavit, zda se má vytvořená uživatelská akce zobrazovat...

- v seznamu procesů (tzn. ikona na hlavním panelu nástrojů a samostatná položka v nabídce menu NÁSTROJE/UŽIVATELSKÉ AKCE)
- nebo v menu otevřeného procesu (tzn. ikona na panelu nástrojů otevřeného procesu a samostatná položka v nabídce menu SOUBOR/UŽIVATELSKÉ AKCE)
- nebo oběma výše uvedenými způsoby.

Doporučujeme doplnit popis uživatelské akce, popsat její činnost a pro jaké uživatele/role je určena. Popis slouží k snadnější orientaci administrátorů.

Nakonec přiřadíte práva pro uživatele nově vytvořené akce na záložce PRÁVA v dialogu AKCE.

Příklad využití:

Lze takto získávat v otevřeném procesu informace z webových stránek, např. aktuální kurzy měn.

```
Declare Procedure MTBShellExecuteAndWait dll "actualDocument" (string)
```

```
Declare procedure Today dll "actualDocument" (string)
```

```
script KA_CP_kurzy (): Boolean
```

```
var dnes:string
```

```
begin
```



```
Today(dnes)
MTBShellExecuteAndWait("http://www.cnb.cz/cs/financni_trhy/devizovy_trh/kurzy_devizoveho_trhu/denni_kurz.js
p?date="+dnes+"")
result:=true
end
```

Příklad využití 2:

Skript má také přístup k proměnným aktuálního procesu a tak je např. možné získat nějakou informaci z proměnné a zapsat ji do textu procesu

```
script ActionScript1 (): Boolean
var text : String
begin
text := „,Toto jsem načel z proměnné firma:“ + wkf.firma
document.newnote(text)
result:=true
end
```

Deaktivovat všechny uživatele

Deaktivuje všechny uživatele aktuálně otevřeného procesu. Proces se přesune z pošty všech uživatelů do složky KOŠ. Z této složky je možné později proces znovu aktivovat.

Pro deaktivaci všech uživatelů...

- ve složce ADMINISTRACE vyhledejte a otevřete proces
- zadejte z nabídky menu ÚPRAVY příkaz DEAKTIVOVAT VŠECHNY UŽIVATELE

Tip:

Stejnou možnost najdete v menu pravého tlačítka myši na záložce ÚČASTNÍCI. Tuto záložku si zobrazíte, pokud se nacházíte ve složce ADMINISTRACE a otevřete proces, u kterého mají být účastníci deaktivováni.

Smazat všechny uživatele

Pro smazání všech uživatelů procesu...

- ve složce ADMINISTRACE vyhledejte a otevřete proces
- v otevřeném procesu zadejte z menu příkaz ÚPRAVY/SMAZAT VŠECHNY UŽIVATELE

Tip:

Stejnou možnost najdete v menu pravého tlačítka myši na záložce ÚČASTNÍCI. Tuto záložku si zobrazíte, pokud se nacházíte ve složce ADMINISTRACE a otevřete proces, u kterého mají být účastníci smazáni.

Oprava procesu

Především kvůli chybnému nastavení jednotlivých zúčastněných uzlů může dojít k chybě a proces je do odstranění problému nekonzistentní. Některé z těchto procesů je možné opravit pomocí funkce obnovení procesu.

Pro obnovení procesu...

- nejdříve proces vyhledejte a otevřete ve složce ADMINISTRACE
- v nabídce menu NÁSTROJE/ADMINISTRACE vyberte možnost OPRAVIT PROCES.

Tip:

Stejnou možnost najdete i v menu pravého tlačítka myši.

Fyzicky smazat proces

Pomocí této funkce je však možné označený proces definitivně smazat přímo z databáze M/TeamBridge.

Poznámka:

Tuto funkci najdete i v menu pravého tlačítka myši, pokud označíte některý proces v administrátorském seznamu.

Upozornění:

Proces je smazán nenávratně!

4.3 Nastavení panelu nástrojů

4.3.1 Přidání dalších tlačítek na panel nástrojů

Je možné přidat libovolné tlačítko na jakékoliv místo panelu, přestože se na tomto místě nemá standardně zobrazovat. Postupujte výše popsáním způsobem a v menu vyberte položku VLASTNÍ. Zobrazí se okno, ve kterém klepnete na druhou záložku PŘÍKAZY...

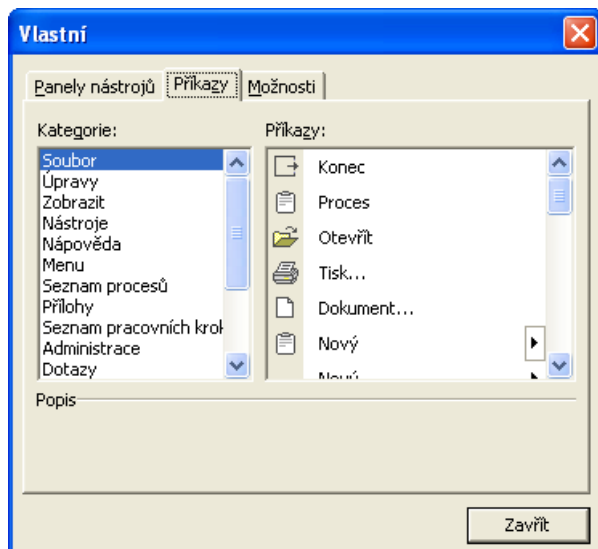

Vlevo ve sloupci KATEGORIE je seznam všech položek z lišty menu. V pravém sloupci vidíte seznam příkazů označené položky menu.

Vyberte tlačítko, které chcete přidat na panel nástrojů, klepnete na něj a se stlačeným levým tlačítkem myši ho přetáhněte přímo do požadované pozice na panelu nástrojů. Pro přidání dalších tlačítek postup opakujte.

4.3.2 Vlastní nastavení panelu nástrojů

Pokud si navíc chcete vytvořit ještě vlastní panel nástrojů, vyberte v menu příkaz ZOBRAZIT/PANELY NÁSTROJŮ/VLASTNÍ.

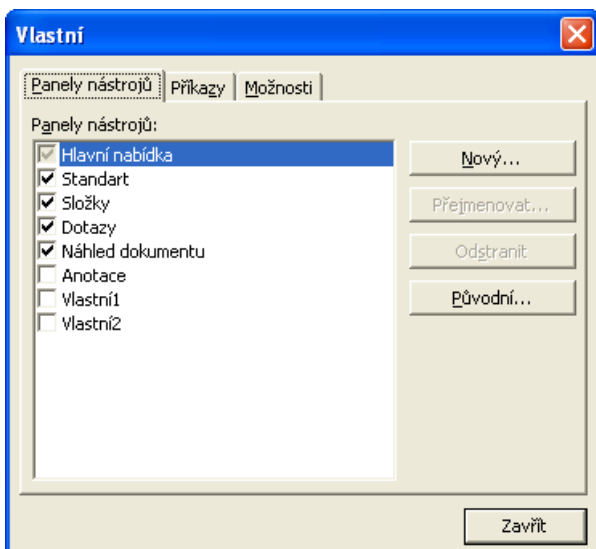

Klepněte na tlačítko NOVÝ a vedle dialogu se objeví ještě jedno malé okno, do kterého budete umísťovat ikony. Klepněte na bílou šipku a následně na tlačítko PŘIDAT NEBO ODEBRAT TLAČÍTKA a VLASTNÍ.

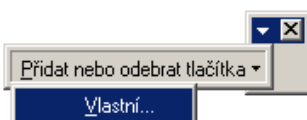

Objeví se další dialog, do kterého vyplníte název nového panelu nástrojů...

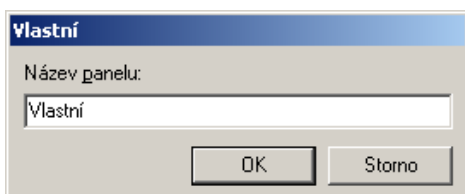

Pak už můžete začít s umísťováním ikon na nový panel nástrojů. Klepněte na záložku PŘÍKAZY. Vlevo ve sloupci KATEGORIE je seznam všech položek z lišty menu. V pravém sloupci vidíte seznam příkazů označené položky menu.

Vyberte tlačítko, které chcete přidat na vlastní panel nástrojů, klepněte na něj a se stlačeným levým tlačítkem myši ho přetáhněte přímo do okna vlastního panelu nástrojů. Pro přidání dalších tlačítek postup opakujte.



Po dokončení můžete vlastní panel nástrojů přesunout nahoru k ostatním panelům. Klepněte na vlastní panel a se stisknutým levým tlačítkem myši ho přetáhněte na konec posledního panelu nástrojů v horní části obrazovky. Panel

změní tvar a vzhled a zařadí se mezi ostatní.  Tímto způsobem můžete také libovolně měnit pořadí panelů.

5 Složka Administrace

Administrátor se může pohybovat ve dvou oblastech...

- v seznamu procesů
- nebo v seznamu pracovních kroků

5.1 Seznam procesů

Pro zobrazení seznamu procesů administrátora klepněte v seznamu složek na složku ADMINISTRACE. Do dialogu zadejte kritéria, podle kterých mají být procesy vybrány.

Tato kritéria jsou k dispozici z toho důvodu, abychom zabránili dlouhému čekání při generování celého seznamu procesů. Ten se zobrazí, pokud nezádáte žádné podmínky vyhledávání a dialog pouze potvrdíte.

Poznámka:

Zadání kritérií a vyhledávání procesů je popsáno v následujících bodech této kapitoly.

Jako výsledek hledání procesů se Vám zobrazí například následující seznam procesů...

The screenshot shows the M/TeamBridge application window. The left sidebar displays a tree view of folders, with 'Administrace' selected. The main window is titled 'Administrace' and contains a table of processes. Below the table, there are sections for 'Účastníci' (Participants) and 'Přílohy' (Attachments).

Název	Třída	Změněno	Změnil
ASBIS cenik12.tyden/2008	Internet E-Mail	19.3.2008 10:02	Nosková, Lucie
scan	Internet E-Mail	18.3.2008 17:03	XEROX@KADEL.CZ
FW: Mužská pravidla...	Internet E-Mail	19.3.2008 10:03	Nosková, Lucie
ASBIS CZ: LCD od ASBISu za skvelé...	Internet E-Mail	18.3.2008 16:15	Nosková, Lucie
Scandinavian Airlines - preprava po...	Internet E-Mail	18.3.2008 15:48	Nosková, Lucie
Svoz	Internet E-Mail	18.3.2008 15:22	Nosková, Lucie
Heslo k on-line rezervaci	Internet E-Mail	18.3.2008 15:22	Nosková, Lucie
Upozorneni knihovny	Internet E-Mail	18.3.2008 12:53	Veletrh pracovnich p...
Expirace inzerátu 5666 Vývojář test...	Internet E-Mail	18.3.2008 9:08	Nosková, Lucie
Expirace inzerátu 5665 Vývojář	Internet E-Mail	18.3.2008 9:08	Nosková, Lucie
Expirace inzerátu 5669 Konzultant-...	Internet E-Mail	18.3.2008 9:08	Nosková, Lucie

Selected process details:

- Název: ASBIS cenik12.tyden/2008
- Třída: Internet E-Mail
- Workflow: ASBIS
- Změnil: Nosková, Lucie (Neaktivní)
- Změněno: 19.3.2008 10:02
- Status: Aktivován
- Status workflow: Aktivován

Participants:

- ASBIS
- broulikova@kadel.cz
- Nosková, Lucie (Neaktivní)

Attachments:

- ASBIS cenik12.tyden/2008
- PriceExp_20080318_14519.zip

V horní části okna vidíte seznam procesů odpovídající Vámi zadaným kritériím. Dole jsou informace vztahující se k aktuálně označenému procesu.



Klepnutím na ikonu  si znovu zobrazíte dialog HLEDAT PROCESY, kde můžete měnit, doplnit nebo vymazat zadaná kritéria. Seznam zavřete příkazem NÁSTROJE/ZRUŠIT FILTR nebo pomocí následující ikony .

5.2 Vyhledávání procesů

Pokud máte aktivovanou záložku PROCESY, zobrazí se klepnutím na složku nebo záložku ADMINISTRACE následující dialog:

Cíleným výběrem procesů se vyhnete čekání, které je pro nahrání celého seznamu procesů všech uživatelů nezbytné.

Po zadání a potvrzení kritérií Vám program vyhledá požadované procesy.

Pro další hledání klepněte v menu na možnost NÁSTROJE/NASTAVIT FILTR nebo klepněte na následující ikonu . Stejným způsobem postupujte při každém novém hledání. Výsledný seznam nalezených procesů zrušíte příkazem NÁSTROJE/ZRUŠIT FILTR nebo pomocí této ikony .

5.2.1 Hledání podle speciálních kritérií administrace

Je možné dále specifikovat, jaké procesy se mají zobrazit pomocí následujících omezení...

- včetně dokončených procesů
- **pouze nekompletní procesy:** procesy mohou být sdíleny na několika uzlech. Pokud na jednotlivých uzlech chybí informace z jiných uzlů, jsou tyto procesy považovány za kompletní.
- **pouze uzamčené procesy:** zobrazí se pouze uzamčené procesy
- nebo pouze procesy s workflow

5.2.2 Hledání pomocí klíčů

Při vytváření jsou procesům i pracovním krokům přiřazovány jednoznačné klíče. Klíče se skládají z názvu uzlu a interního čísla. Je možné např. položit uživatelský dotaz \$DOC_KEY='KADEL_0000abc'

5.2.3 Filtrovací podmínka

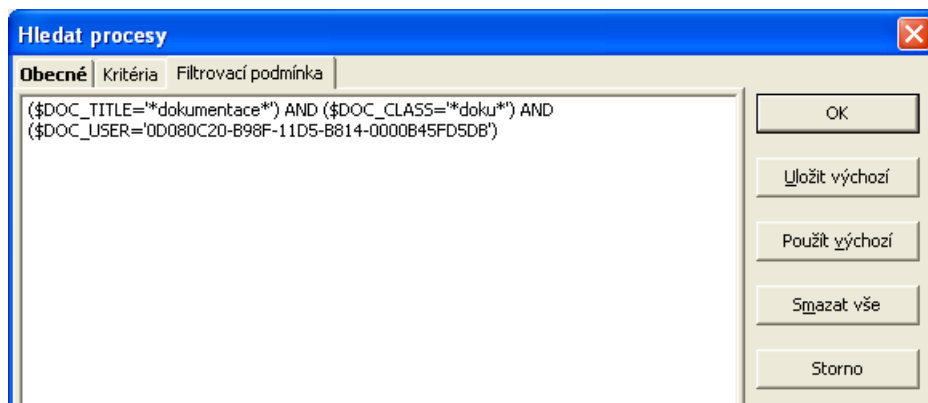

Zobrazí podmínky, podle kterých vyhledávání probíhá (nastavených na záložkách OBECNÉ a KRITÉRIA).

5.3 Vyhledávání pomocí proměnných z nálepek

Pokud používáte nálepky, můžete podle zadaných kritérií následně vyhledávat. Vyhledávání spustíte z nabídky hlavního menu NÁSTROJE/NASTAVIT FILTR nebo prostřednictvím ikony .

- V dialogu HLEDAT PROCESY se přepněte na záložku KRITÉRIA

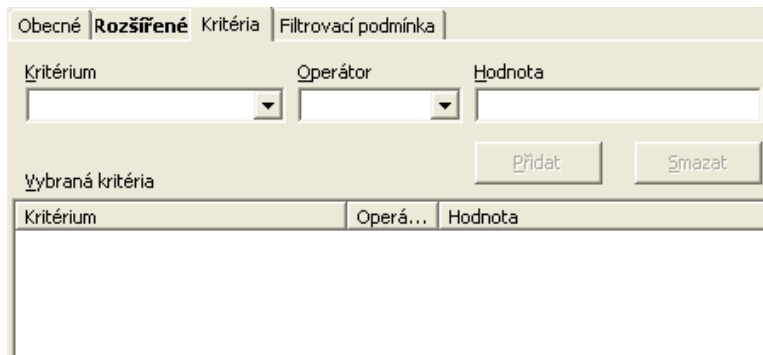

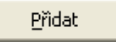
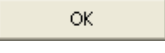
- Vyberte kritérium, podle kterého chcete vyhledávat. Kritérium si najdete podle seznamu proměnných daného procesu (např. akDATUM = datum vytvoření objednávky)
- Zadejte vhodný operátor (např. =)
- Vypĺňte hodnotu, kterou mají hledané procesy splňovat (např. 21.12.2006)
- Nezapomeňte potvrdit tlačítko . Postup můžete opakovat a zadat více kritérií.
- Systém vyfiltruje po potvrzení tlačítka  všechny procesy opatřené nálepkou Faktura obsahující danou proměnnou a splňující zadané kritérium, tzn. datum vytvoření 21.12.2006.

5.4 Seznam pracovních kroků

Po zadání kritérií vyhledávání do dialogového okna HLEDAT PRACOVNÍ KROKY zobrazí se například následující seznam pracovních kroků.

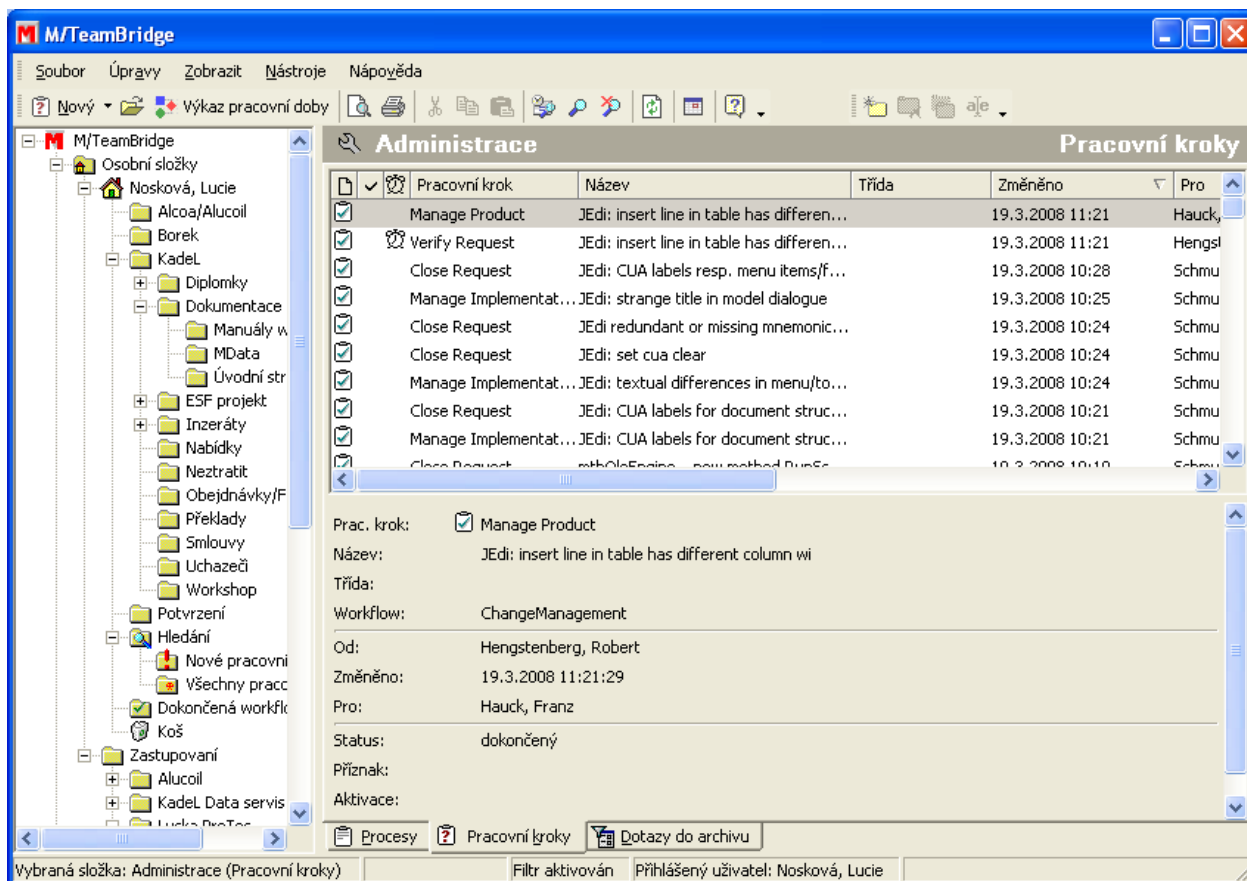

V horní části okna vidíte seznam pracovních kroků odpovídající Vámi zadaným kritériím, dole se nachází informace vztahující se k aktuálně označenému pracovnímu kroku z výše uvedeného seznamu.

Klepnutím na ikonu  si znovu zobrazíte dialog HLEDAT PRACOVNÍ KROKY, kde můžete zadat nová kritéria pro hledání.

Seznam zavřete příkazem **NÁSTROJE/ZRUŠIT FILTR** nebo pomocí následující ikony .

Poznámka: Pokud ve vyhledávacím dialogu ne zadáte žádná kritéria, zobrazí se seznam všech pracovních kroků.

5.4.1 Stav pracovních kroků

Následující symboly označují stav pracovního kroku nebo workflow...

 **K VYŘÍZENÍ.** Pracovní krok ještě nebyl vyřízen.

 **POZASTAVENO.** V tomto stavu se pracovní krok nachází, pokud není dokončen (například podepsán). Workflow je pozastaveno také v případě, pokud je workflow chybně nadefinováno a není například možné najít uživatele pro následující pracovní krok.

 **DOKONČENO.** Pracovní krok byl dokončen.

 **POSTOUPENO.** Pracovní krok byl postoupen k vyřízení jinému uživateli.

 **PŘERUŠENO.** V procesu se objevila chyba a proto byl administrátorem přerušen. Lze přerušit celý proces nebo jen jednotlivé pracovní kroky. Další zpracování není možné, dokud administrátor přerušovaný proces nebo pracovní krok neobnoví.

5.5 Vyhledávání pracovních kroků

Klepnutím na složku ADMINISTRACE se zobrazí dialog HLEDAT PROCESY. Pokud máte aktivní záložku PRACOVNÍ KROKY, zobrazí se vyhledávací dialog.:

5.5.1 Hledání podle kritérií

Hledání podle kritérií funguje stejně jako u vyhledávání běžných procesů, liší se pouze pole pro zadání kritérií vyhledávání.



5.5.2 Hledání pomocí klíčů

Při vytváření jsou procesům i pracovním krokům přiřazovány jednoznačné klíče. Klíče se skládají z názvu uzlu a interního čísla. **Je tedy možné vyhledávat i podle tohoto klíče.**

5.5.3 Filtrovací podmínka

Zobrazí podmínky, podle kterých vyhledávání probíhá (nastavených na záložkách OBECNÉ a KRITÉRIA).

5.6 Obecná pravidla vyhledávání

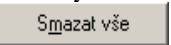
Zadaná kritéria hledání potvrďte tlačítkem  a odstartujete hledání. Pomocí tlačítka  zrušíte všechny zadané informace a zavřete dialog. Pokud chcete pouze vymazat zadaná kritéria, použijte tlačítko .

- Vyhledávání probíhá v právě aktivním okně.
- Vyhledávat můžete podle jednoho nebo více kritérií. Pokud je zadáno kritérií více, zobrazí se pouze takové procesy, které odpovídají všem kritériím.
- Při vyhledávání nejsou rozlišována malá a velká písmena
- Při vyhledávání můžete vynechat první písmenko, pokud si nejste jisti, jestli hledaný výraz začíná malým nebo velkým písmenem. Výraz bude poté vyhledáván podle řetězce znaků.

Pokud chcete výsledek hledání zrušit a vidět opět všechny procesy, klepněte na ikonu pro zrušení filtru  nebo zadejte z menu příkaz NÁSTROJE/ZRUŠIT FILTR.

5.7 Fulltextové prohledávání procesů

Fulltextové prohledávání slouží k nalezení procesů dle slov obsažených v textech procesu. Podrobnosti ovládání jsou uvedeny v uživatelském manuálu v kapitole 5.3.8.

Pro fulltextové prohledávání je nutné používat vždy MS SQL server bez ohledu na to, jaký jinak používáte databázový server.

- 1) Pro fulltextové prohledávání je nutné mít nainstalován Microsoft SQL server s podporou fulltextového vyhledávání. Pokud máte zakoupen MSSQL server, ověřte, zda fulltext vaše edice podporuje. Případně použijte např. Microsoft SQL Server 2008 R2 Express with Advanced Services, který je k dispozici zdarma. Instalaci lze stáhnout na adrese: [ftp://suse.kadel.cz/Tools/MS SQL server/2008advanced-64bit/SQLEXPADV_x64_ENU\(1\).exe](ftp://suse.kadel.cz/Tools/MS SQL server/2008advanced-64bit/SQLEXPADV_x64_ENU(1).exe) nebo ftp://suse.kadel.cz/Tools/MS SQL server/2008advanced-32bit/SQLEXPADV_x86_ENU.exe
Při instalaci je nutné zvolit přihlašování dle SQL Login,
Po nainstalování SQL serveru spusťte *SQL Server Configuration Manager* a zde v sekcích *SQL Native Client ... / Client*

Protocols a *SQL Server Network Configuration / Protocols for <název serveru>* povolte protocol TCP/IP (nastavte hodnotu na *Enabled*).

V *SQL Server Services* je nutné povolit automatické spouštění *SQL Server Browser* – poklepejte na něj a ve zobrazeném dialogu na záložce *Service* nastavte *Start Mode* na *Automatic* a klikněte na tlačítko *Použít*. Poté jej rovnou spusťte – na záložce *Log On* klikněte na tlačítko *Start*. Nakonec restartujte SQL server – v dialogu zobrazeném po poklepnání na SQL Server (<název serveru>) na záložce *Log On* klepněte na tlačítko *Restart*.

Dále je nutné mít na serveru i na stanici nainstalován .Net Framework 3.5.

- 2) Pokud používáte pro M/Teambridge jiný databázový server, je nutné v novém MSSQL serveru vytvořit login "teambridge" používaný pro přístup do databáze z produktů Serie/M: nabídka Security -> Logins -> New login ...
- 3) Nyní je nutné vytvořit databázi – její název je nutné zadat přímo do databázového skriptu. Ve skriptu nacházejícím se v instalačním adresáři (CD\MTBUtills\FullText\FullTextScript.sql) proto upravte cestu souboru databáze, řádky č. 5 a 7 (adresář musí existovat)
 - * c:\Serie_M\Files\Data\MFullText.mdf
 - * c:\Serie_M\Files\Data\MFullText_1.ldf
- 4) Spusťte SQL skript. Ověřte, že uživatel teambridge má přístup k nově vytvořené databázi, případně jej nastavte jako vlastníka databáze.
- 5) FullTextové vyhledávání je nutné nastavit v inicializačním souboru. Upravte tedy parent.ini a doplňte sekce:

```
[M/TeamBridge]
```

```
CustomerActions=Hledat...|\Server\Serie_M\Bin\MFullTextSearch.exe
```

Text „Hledat“ bude zobrazen v kontextovém menu, ze kterého se bude vyhledávání spouštět. Za znakem „|“ následuje cesta k utilitě poskytující rozhraní pro fulltextové prohledávání.

```
[M/FULLTEXT]
```

```
Server=NAZEV-PC\SQLEXPRESS:MFullText
```

```
IndexAttachments=True
```

```
IndexDoc=True
```

```
IndexDocX=True
```

```
IndexTxt=True
```

```
IndexTif=True
```

Zde je nutné specifikovat databázi vytvořenou dle bodů 3) a 4) a také zapnout indexaci jednotlivých typů příloh. Pro indexaci dokumentů typu MS Word musí být na serveru MS Word nainstalován.

- 6) Spusťte indexování textů příkazem "MFullTextIndex.exe -index". Tato operace může při prvním spuštění trvat delší dobu, v závislosti na velikosti databáze až několik hodin.
- 7) Vyzkoušejte fulltextové vyhledávání – viz Uživatelský manuál kap. 5.3.8.
- 8) Pokud vše funguje, naplánujte pravidelné spouštění indexace dle bodu 7 např. pomocí naplánovaných úloh Windows ve vhodném intervalu (např. 10 min.).

6 Zpracování procesů ve složce Administrace

Proces otevřete...

- poklepáním na vybraný proces
- pomocí následující ikony 
- příkazem z nabídky menu SOUBOR/OTEVŘÍT
- nebo pomocí klávesové zkratky <Ctrl>+<O>.

Pokud jako administrátor otevřete jakýkoliv proces, máte k dispozici všechny detaily o procesu. Proces se otevře v okně se záložkami:

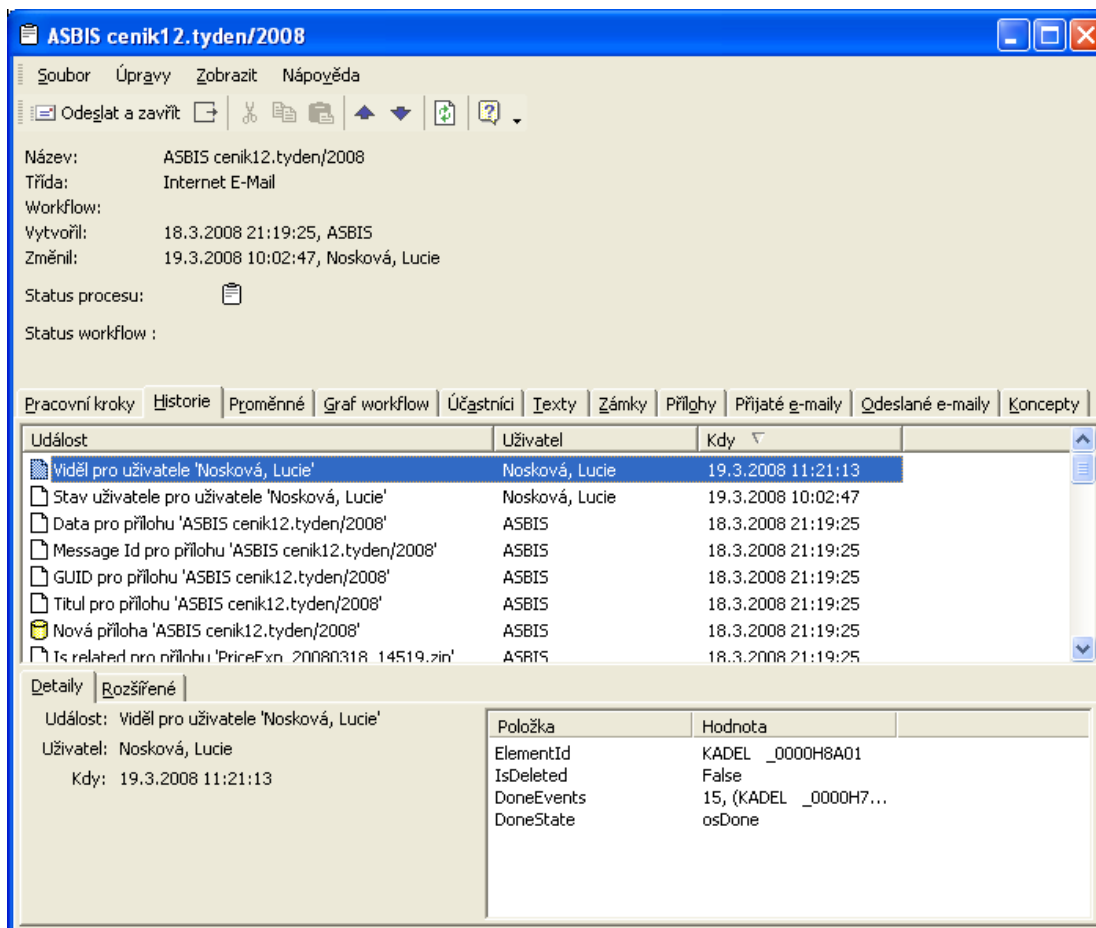

Nahoře vidíte údaje o vytvoření procesu.

V procesu nahoře je aktivní záložka HISTORIE, dále máte na výběr následující záložky...

- PRACOVNÍ KROKY
- HISTORIE

- PROMĚNNÉ
- GRAF WORKFLOW
- ÚČASTNÍCI
- TEXTY
- ZÁMKY
- PŘÍLOHY
- PŘIJATÉ E-MAILY
- ODESLANÉ E-MAILY
- KONCEPTY

6.1 Záložka: Pracovní kroky

Zobrazí seznam pracovních kroků procesu, pokud se jedná o proces s workflow...

Pracovní kroky	Historie	Proměnné	Graf workflow	Účastníci	Texty	Zámky	Přílohy	Přijaté e-mailly	Odeslané e-mailly	Koncepty
Položka	Workflow	Přidáno	Od	Pro	Termín					
Dokumentace		14.3.2008 14:34...	Strych, Václav (P...	Nosková, Lucie						
<input checked="" type="checkbox"/> Potvrzení		5.2.2008 10:46:35	Lapak, Marek (Pil...	Strych, Václav (P...						
<input checked="" type="checkbox"/> Vývoj		23.1.2008 17:25...	Svetlik, Jirka (Pils...	Lapak, Marek (Pil...						
<input checked="" type="checkbox"/> Rozhodnutí		23.1.2008 12:36...	Strych, Václav (P...	Svetlik, Jirka (Pils...						
<input checked="" type="checkbox"/> Zadání		23.1.2008 12:32...	Strych, Václav (P...	Strych, Václav (P...						
<input checked="" type="checkbox"/> Start Hlášení změn		23.1.2008 12:32...	Strych, Václav (P...	Strych, Václav (P...						

V každém řádku vidíte popis jednoho pracovního kroku. Popis začíná symbolem stavu, ve kterém se krok aktuálně nachází, následuje název kroku, datum, autor a určení, komu byl krok přidělen.

6.1.1 Popup menu pracovních kroků ve složce administrace

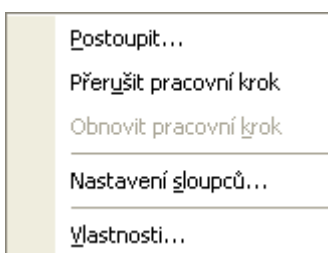

6.1.2 Postoupení pracovního kroku

Pracovní krok lze postoupit k vyřízení jinému uživateli. Označte tento krok v seznamu pracovních kroků a vyberte v popup menu možnost **POSTOUPIT**. Zobrazí se dialog, ve kterém vyberete příslušnou osobu a potvrdíte tlačítkem .

V seznamu jsou vždy uvedeny osoby, které jsou interně nadefinovány pro toto workflow. Pokud zaškrtnete dole pod seznamem možnost **VŠICHNI UŽIVATELÉ**, můžete postoupit pracovní krok kterémukoliv uživateli...

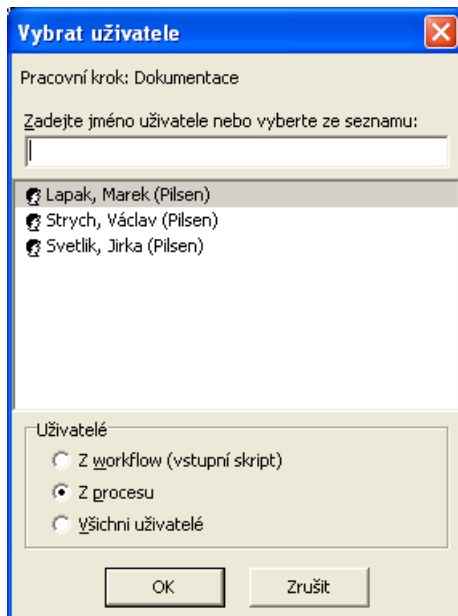

6.1.3 Obnovení pracovního kroku

Pro obnovení přerušného pracovního kroku proces nejdříve otevřete a vyberte v popup menu možnost OBNOVIT PRACOVNÍ KROK. Proces se uvede do stavu před přerušením.

6.2 Záložka: Historie

Vidíte zde kompletní historii procesu, to znamená, kdo, kdy a co v procesu změnil...

Událost	Uživatel	Kdy
<input checked="" type="checkbox"/> Viděl pro uživatele 'Nosková, Lucie'	Nosková, Lucie	14.3.2008 15:20:45
<input type="checkbox"/> Viděl pro uživatele 'Lapak, Marek (Pilsen)'	Lapak, Marek (Pilsen)	14.3.2008 14:36:52
<input type="checkbox"/> Stav kroku pro krok	Strych, Václav (Pilsen)	14.3.2008 14:34:46
<input checked="" type="checkbox"/> Nový krok	Strych, Václav (Pilsen)	14.3.2008 14:34:46
<input type="checkbox"/> GUID pro uživatele 'Nosková, Lucie'	Strych, Václav (Pilsen)	14.3.2008 14:34:46
<input type="checkbox"/> Uzel M/Serveru pro uživatele 'Nosková, Lucie'	Strych, Václav (Pilsen)	14.3.2008 14:34:46
<input type="checkbox"/> Prezentační jméno pro uživatele 'Nosková, Lucie'	Strych, Václav (Pilsen)	14.3.2008 14:34:46
<input type="checkbox"/> Adresa pro uživatele 'Nosková, Lucie'	Strych, Václav (Pilsen)	14.3.2008 14:34:46

Detaily		Rozšířené	
Událost:	Viděl pro uživatele 'Nosková, Lucie'		
Uživatel:	Nosková, Lucie		
Kdy:	14.3.2008 15:20:45		
Položka	Hodnota		
ElementId	KADEL _0000GYr0g		
IsDeleted	False		
DoneEvents	101, (KADEL _0000F...		
DoneState	osDone		

Nahoře vidíte seznam jednotlivých událostí procesu.

Vlevo dole se nachází detailní informace o aktuálně označené události a záložka ROZŠÍŘENÉ...

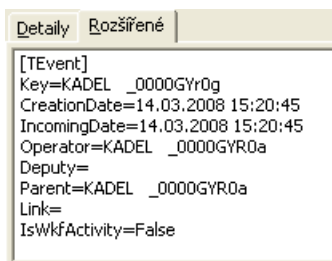

6.2.1 Popup menu událostí historie procesu

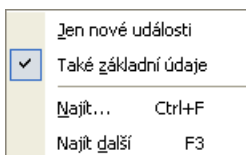

Jen nové události

Zobrazí pouze nové události procesu.

Také základní údaje

Při zaškrtnutí této možnosti se zobrazí všechny události procesu.

6.3 Záložka: Proměnné

Tato záložka obsahuje seznam proměnných aktivních v tomto procesu. V každém řádku najdete název proměnné, její hodnotu, typ a další informace.

Proměnná	Hodnota	Typ	Změnil	Změněno	Wkf. pr...	Aspekt	Kritérium
HZ_datum	23.1.2008	Datum	Strych, Václa...	23.1.2008 ...	<input checked="" type="checkbox"/>	<input type="checkbox"/>	<input type="checkbox"/>
HZ_datum_re...	5.2.2008	Datum	Lapak, Marek...	5.2.2008 1...	<input checked="" type="checkbox"/>	<input type="checkbox"/>	<input type="checkbox"/>
HZ_dokumen...	Ano	Logická h...	Svetlik, Jirka ...	23.1.2008 ...	<input checked="" type="checkbox"/>	<input type="checkbox"/>	<input type="checkbox"/>
HZ_popis	Ve firmě Fraus vz...	Řetězec	Strych, Václa...	23.1.2008 ...	<input checked="" type="checkbox"/>	<input type="checkbox"/>	<input type="checkbox"/>
HZ_poznamka		Řetězec	Strych, Václa...	23.1.2008 ...	<input checked="" type="checkbox"/>	<input type="checkbox"/>	<input type="checkbox"/>
HZ_priorita	vyřešit	Řetězec	Svetlik, Jirka ...	23.1.2008 ...	<input checked="" type="checkbox"/>	<input type="checkbox"/>	<input type="checkbox"/>
HZ_produk	M/DATA	Řetězec	Strych, Václa...	23.1.2008 ...	<input checked="" type="checkbox"/>	<input type="checkbox"/>	<input type="checkbox"/>
HZ_resitel	Lapak	Řetězec	Svetlik, Jirka ...	23.1.2008 ...	<input checked="" type="checkbox"/>	<input type="checkbox"/>	<input type="checkbox"/>
HZ_resitelID	8D87EBB2-F204-...	Řetězec	Svetlik, Jirka ...	23.1.2008 ...	<input checked="" type="checkbox"/>	<input type="checkbox"/>	<input type="checkbox"/>
HZ_specifikace	Zjišťování duplicit	Řetězec	Strych, Václa...	23.1.2008 ...	<input checked="" type="checkbox"/>	<input type="checkbox"/>	<input type="checkbox"/>
HZ_stav	potvrzeno	Řetězec	Strych, Václa...	14.3.2008 ...	<input checked="" type="checkbox"/>	<input type="checkbox"/>	<input checked="" type="checkbox"/>
HZ_termin	23.1.2008	Datum	Svetlik, Jirka ...	23.1.2008 ...	<input checked="" type="checkbox"/>	<input type="checkbox"/>	<input type="checkbox"/>
HZ_typ_probl...	Vylepšení	Řetězec	Strych, Václa...	23.1.2008 ...	<input checked="" type="checkbox"/>	<input type="checkbox"/>	<input type="checkbox"/>
HZ_verze		Řetězec	Strych, Václa...	23.1.2008 ...	<input checked="" type="checkbox"/>	<input type="checkbox"/>	<input type="checkbox"/>

Jako administrátor máte možnost měnit hodnoty proměnných. Tyto změny pak budou samozřejmě zaprotokolovány v historii procesu.

6.4 Záložka: Graf workflow

Workflow určuje...

- jaké pracovní kroky budou provedeny
- v jakém pořadí

- kterou osobou, popřípadě osobami

WORKFLOW-DESIGNER slouží k individuální definici workflow. Pracovní kroky mohou probíhat v lineárním a samozřejmě i v rozvětveném uspořádání.

Jednotlivé kroky pracovního postupu se nazývají uzly. Workflow jsou omezena počátečním a koncovým uzlem. Šipky ukazují směr postupu a popis uzlů Vás informuje o obsahu daného pracovního kroku.

Níže uvedené workflow můžete v ideálním případě vyřídít třemi kroky.

Barva šipek a použité symboly ukazují, jak dalece je proces vyřízen.

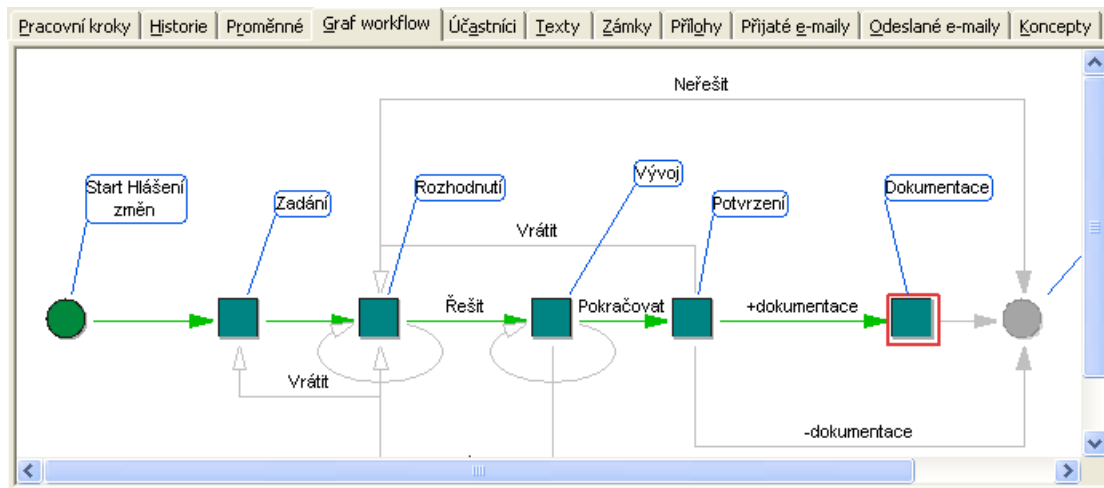

Jsou-li pracovní kroky náležející jednomu uzlu vyřízeny, zbarví se šipka vedoucí k tomuto uzlu zeleně.

6.4.1 Popup menu grafu workflow

Pokud klepnete na záložku GRAF WORKFLOW pravým tlačítkem myši na pracovní krok, který čeká na vyřízení, máte k dispozici následující menu:

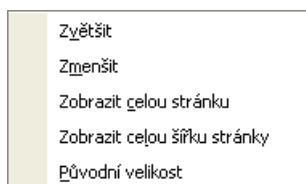

Pracovní krok je možné postoupit jinému uživateli nebo přerušit. Další možnosti slouží k úpravě vzhledu grafu workflow.

Pokud klepnete na záložce GRAF WORKFLOW mimo pracovní kroky, zobrazí menu pouze s funkcemi pro úpravu workflow:

6.5 Záložka: Účastníci

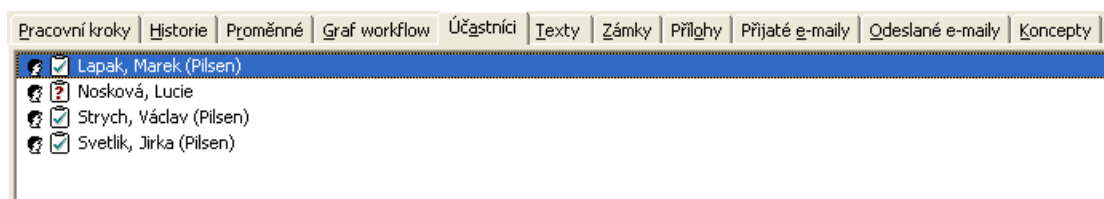

Seznam obsahuje všechny účastníky procesu. Šedě jsou zbarvena jména účastníků, kteří už proces ze své pošty smazali. Mezi účastníky se objeví i jméno administrátora, který si proces prohlíží. V závorce za jménem má poznámku ZÁSTUPCE.

6.5.1 Popup menu na záložce účastníci

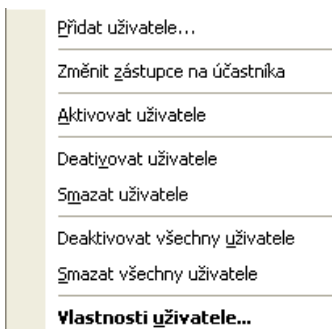

Přidat uživatele

Je možné přidat nového účastníka do procesu.

Změnit zástupce na účastníka

Je možné změnit zástupce, který do procesu nahlížel např. pouze přes sdílené složky na plnohodnotného účastníka procesu.

Aktivace uživatele

Aktivuje označeného uživatele, který byl administrátorem deaktivován, nebo který si sám proces zahodil do koše.

Deaktivace uživatele

Deaktivuje označeného uživatele a přesune proces z pošty tohoto uživatele do složky KOŠ.

Mazání uživatele

Smaže aktuálně označeného uživatele a tím definitivně vymaže otevřený proces z pošty tohoto uživatele.

Tato funkce odpovídá funkci definitivního smazání procesu v koši u běžného uživatele.

Proces, ve kterém byli smazáni všichni účastníci (nebo se všichni účastníci smazali sami), bude po uplynutí nastavené lhůty automaticky archivován.

Vlastností uživatele

Zobrazí dialog s informacemi o uživateli

Deaktivace všech uživatelů

Deaktivuje všechny uživatele otevřeného procesu. Proces se přesune z pošty všech uživatelů do složky KOŠ. Z této složky je možné později proces znovu aktivovat.

Pro deaktivaci všech uživatelů...

- v otevřeném procesu na záložce ÚČASTNÍCI zadejte z menu pravého tlačítka myši příkaz DEAKTIVOVAT VŠECHNY UŽIVATELE

Tip: Stejnou možnost najdete v nabídce menu ÚPRAVY otevřeného procesu, pokud se nacházíte ve složce ADMINISTRACE.

Mazání všech uživatelů

Smaže všechny uživatele otevřeného procesu. Tato funkce odpovídá funkci definitivního smazání procesu v koši u běžného uživatele.

Proces, u kterého byli smazáni všichni účastníci (nebo se všichni účastníci smazali sami) bude po uplynutí nastavené lhůty automaticky archivován.

Pro smazání všech uživatelů procesu...

- ve složce ADMINISTRACE vyhledejte a otevřete proces

- v otevřeném procesu zadejte z menu příkaz ÚPRAVY/SMAZAT VŠECHNY UŽIVATELE

Tip: Stejnou možnost najdete v menu pravého tlačítka myši na záložce ÚČASTNÍCI. Tuto záložku si zobrazíte, pokud se nacházíte ve složce ADMINISTRACE a otevřete proces, u kterého mají být účastníci smazáni.

6.6 Záložka: Zámky

Zámky se u každého procesu nastaví automaticky při jeho vytvoření. Díky nim je možné, aby například přílohu procesu mohl otevřít pro úpravy vždy pouze jeden uživatel. Dokud není tato příloha uzavřena, nemůže ji nikdo jiný otevřít pro editaci.

Pracovní kroky Historie Proměnné Graf workflow Účastníci Texty Zámky Přílohy Přijaté e-maily Odeslané e-maily Koncepty									
Klíč	Typ	Uživ. klíč	Uživatelské jméno	Vytvořeno	Počet	Jmén...	Jmén...		
KADEL _0000FJg0e	pracovní krok			14.3.2008 14:34:46	0				
KADEL _0000FpP1B	pracovní krok			23.1.2008 12:32:59	0				
KADEL _0000FpP1G	pracovní krok			23.1.2008 12:36:58	0				
KADEL _0000FpP2f	pracovní krok			23.1.2008 17:25:15	0				
KADEL _0000FqR0w	pracovní krok			5.2.2008 10:46:35	0				
KADEL _0000GYR0h	pracovní krok			19.3.2008 11:32:37	0				
KADEL _0000FpV	proces			19.3.2008 11:33:42	1				

6.6.1 Popup menu na záložce zámky

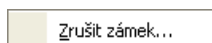

Zrušit zámek

Tímto příkazem zrušíte zámek označený v seznamu zámků v případě problému. Pokud např. zůstane aktivovaný zámek otevření přílohy při poruše počítače, nemohli by ostatní uživatelé s přílohou pracovat. Administrátor vyhledá správný zámek a zruší jej.

6.7 Záložka Přijaté e-maily

Protože každý proces může obsahovat více přijatých e-mailů, zobrazují se na této záložce všechny. E-maily můžete přes popup menu otevřít nebo si prohlédnout jejich vlastnosti.

Záložky Odeslané e-maily a Koncepty nabízí stejné možnosti.

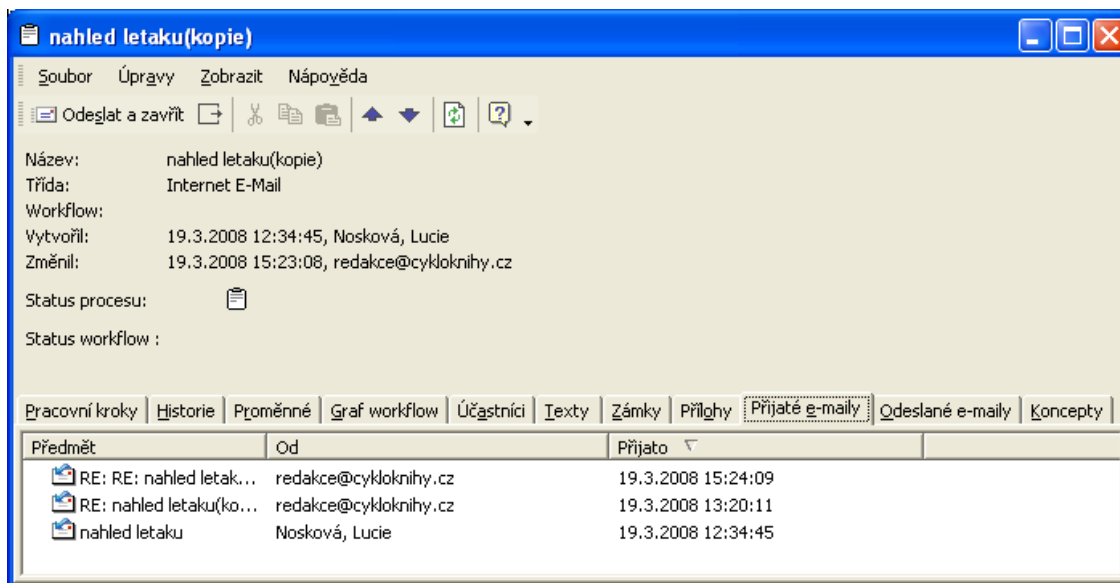

6.8 Zpracování procesu administrátorem

Jako administrátor máte oprávnění prohlížet a upravovat procesy, které byly v M/TeamBridge vytvořeny.

Tyto funkce najdete v nabídce menu ÚPRAVY otevřeného procesu ve složce ADMINISTRACE...

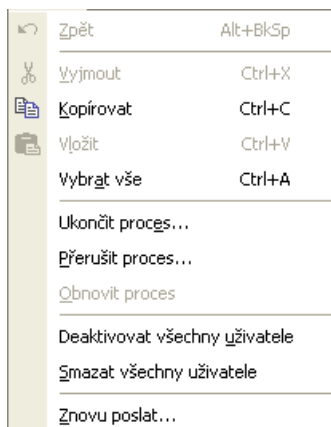

6.8.1 Ukončení procesu

Poznámka:

Tato funkce se vztahuje pouze na procesy s workflow.

Pokud se rozhodnete ukončit nějaký proces, bude smazán a přesunut do složky KOŠ. Všichni uživatelé budou označeni jako neaktivní a u procesu se objeví poznámka **Status workflow : X zrušeno**.

Proces ukončíte tak, že jej nejdříve vyhledáte ve složce ADMINISTRACE a otevřete. Poté zadejte z menu příkaz ÚPRAVY/UKONČIT PROCES. Potvrďte dialog, zda si opravdu přejete proces ukončit a objeví se okno, do kterého můžete zadat zdůvodnění ukončení procesu.

6.8.2 Přerušení procesu

Poznámka:

Tato funkce se vztahuje pouze na procesy s workflow.

Pokud proces přerušíte, objeví se u něj poznámka **Status workflow: ● přerušeno**, takže není možné jej dále zpracovávat. Účastníci však zůstávají nadále aktivní a mají proces ve své poště. Administrátor může proces obnovit zadáním příkazu ÚPRAVY/OBNOVIT PROCES.

Pro přerušení procesu je nutné ho nejdříve vyhledat a otevřít ve složce ADMINISTRACE a v nabídce menu ÚPRAVY vybrat možnost PŘERUŠIT PROCES. Potvrďte kontrolní dialog a do následujícího dialogu můžete zadat odůvodnění přerušení workflow:

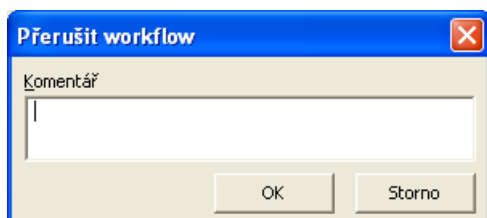

Pokud by se uživatel pokoušel přerušovaný proces zpracovávat, zobrazí se dialog s odůvodněním přerušení procesu, který zadal administrátor.

Proces lze otevřít, nelze však provádět další kroky.

6.8.3 Obnovení procesu

Obnovení procesu se využívá, pokud některý nebo všichni uživatelé proces smazali ze své pošty i ze složky koš a potřebují proces obnovit.

Pro obnovení procesu...

- nejdříve proces vyhledejte a otevřete ve složce ADMINISTRACE
- v nabídce menu ÚPRAVY vyberte možnost OBNOVIT PROCES

6.8.4 Deaktivace všech uživatelů

Tento příkaz deaktivuje všechny uživatele aktuálně otevřeného procesu. Proces se přesune z pošty všech uživatelů do složky KOŠ. Z této složky je možné později proces znovu aktivovat.

Pro deaktivaci všech uživatelů...

- ve složce ADMINISTRACE vyhledejte a otevřete proces
- zadejte z nabídky menu ÚPRAVY příkaz DEAKTIVOVAT VŠECHNY UŽIVATELE

Tip:

Stejnou možnost najdete v menu pravého tlačítka myši na záložce ÚČASTNÍCI. Tuto záložku si zobrazíte, pokud se nacházíte ve složce ADMINISTRACE a otevřete proces, u kterého mají být účastníci deaktivováni.

Pokud chcete deaktivovat pouze některé z účastníků procesu, otevřete proces, klepněte na záložku ÚČASTNÍCI a použijte popup menu jednotlivých účastníků:

Přidat uživatele...
Aktivovat uživatele
Deaktivovat uživatele
Smazat uživatele
Deaktivovat všechny uživatele
Smazat všechny uživatele
Vlastnosti uživatele...

Vyberte možnost DEAKTIVOVAT UŽIVATELE a vybraný uživatel bude označen jako neaktivní.

6.8.5 Mazání všech uživatelů

Tuto možnost použijte, pokud chcete účastníky procesu nejen deaktivovat, ale opravdu fyzicky smazat. Tato funkce odpovídá funkci definitivního smazání procesu v koši u běžného uživatele.

Proces, kterému byli smazáni všichni účastníci (nebo se všichni účastníci smazali sami), bude po uplynutí nastavené lhůty automaticky archivován.

Pro smazání všech uživatelů procesu...

- ve složce ADMINISTRACE vyhledejte a otevřete proces
- v otevřeném procesu zadejte z menu příkaz ÚPRAVY/SMAZAT VŠECHNY UŽIVATELE

Tip:

Stejnou možnost najdete v menu pravého tlačítka myši na záložce ÚČASTNÍCI. Tuto záložku si zobrazíte, pokud se nacházíte ve složce ADMINISTRACE a otevřete proces, u kterého mají být účastníci smazáni.

6.8.6 Znovu poslat

Má-li proces účastníky na více uzlech, v normálním případě se na jednotlivé zúčastněné uzly automaticky rozesílají pouze změny provedené v procesu. Tato funkce umožňuje znovu odeslat kompletně celý proces na určený uzel. To může být potřebné třeba v případě totálního výpadku uzlu, při kterém dojde ke ztrátě dat nebo u procesů, které jsou po delší dobu označeny jako nekompletní.

Proces lze bez jakéhokoliv nebezpečí znovu odeslat několikrát. Příjmový uzel vícekrát došlá data procesů ignoruje a ponechá pouze jednu verzi.

Pro odeslání kompletního procesu na externí uzel...

- v menu otevřeného procesu zadejte příkaz ÚPRAVY/ZNOVU POSLAT
- vyhledejte uzel, na který chcete odeslat všechny změny
- výběr potvrďte

6.9 Zpracování pracovních kroků

Zpracování pracovních kroků probíhá na záložce PRACOVNÍ KROKY ve složce ADMINISTRACE. Funkce popsané v této kapitole najdete v menu pravého tlačítka myši.

Následující menu si zobrazíte klepnutím pravého tlačítka myši v seznamu pracovních kroků ve složce ADMINISTRACE...

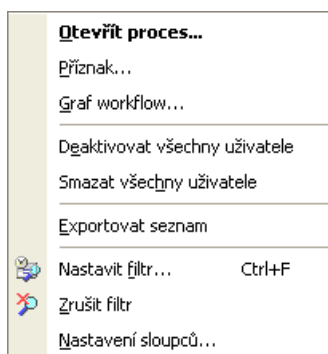

Pomocí těchto možností můžete...

- otevřít proces, který vybraný pracovní krok obsahuje...
- nastavit příznak procesu
- zobrazit si graf workflow, které vybraný pracovní krok obsahuje
- deaktivovat všechny uživatele procesu
- smazat všechny uživatele procesu
- nastavit filtr nebo upravit stávající nastavení filtru
- zrušit nastavený filtr
- změnit nastavení sloupců

7 Administrace mimo uživatelské rozhraní Workflow Manager

7.1 Atributy ve správě uživatelů enTeam User

Existuje několik typů atributů...

- atributy vytvořené uživatelem
- systémové atributy
- přidělované systémem
- přidělované administrátorem

Poznámka:

V programu M/USER nejsou jen atributy k programu M/TeamBridge, ale i k ostatním produktům firmy KadeL data servis. Jsou to produkty M/OMS, M/DMS, M/Text, M/DATA, M/JOURNAL.

7.1.1 Atributy vytvořené uživatelem

Tyto atributy jsou využívány ve workflow, nejčastěji k řízení jeho toku. Například v atributu NADRÍZENÝ může mít každý pracovník uložen jméno svého přímého nadřízeného. Počet těchto atributů není nijak omezen. Při zakládání nového atributu je nejprve nutné vytvořit jeho definici a následně nový atribut i s jeho hodnotou přiřadit uživatele. Práce s atributy je detailně popsána v manuálu M/User.

7.1.2 Systémové atributy přidělované systémem

Jde o atributy, díky nimž si systém uchovává informace o nastaveních uživatele. Například o sdílených složkách a workflow (kdo může využívat jakou sdílenou složku, kdo může spustit určité workflow). Tyto atributy by neměly být měněny administrátorem, protože by mohlo dojít k nekonzistenci systému.

Jde o atributy ve složkách M/USER...

Konfigurace | MTB

MTBAutoReplyMessage	Text zprávy, která je automaticky odeslána jako odpověď na příchozí mail.
MTBCalendar...	Všechny takto začínající atributy jsou automaticky přeneseny z nastavení kalendáře uživatele.
MTBGuiAdminSearchFolders	K uložení definic administrace vyhledávacích složek.
MTBGuiSearchFolders	K uložení definic vyhledávacích složek uživatele.
MTBGuiSettings	Atribut je sice primárně přidělen administrátorem roli nebo uživateli, ale následně je do něj uloženo nastavení MTB při ukončení a použito při příštím startu (forma BLOB)
MTBHomeFolder	K uložení nastavení startovací sdílené složky uživatele.
MTBNfy...	Všechny takto začínající atributy jsou automaticky přeneseny z nastavení notifikace uživatele.

MTBSendAutoReply	Umožňuje odeslat automaticky odpověď na mail, když adresát není přítomen.
MTBUseDoneBox	K uložení údaje, že uživatel používá složku Dokončené workflow.
MTBWebGuiSettings	K uložení specifických nastavení webového rozhraní MTB (forma BLOB)
MTBSendEmailNotificationOnEmail	Udává, zda mají být uživatelům odesílány e-maily informující o změnách procesu, ve kterých je účastníkem

Práva \MTB\ Obecné

MTBAllowDebug	(interní)
MTBAllowFate	(interní)
MTBAllowDMSExport	Povoluje export seznamu DMS
MTBAllowMenuCustomization	Povoluje uživatelskou úpravu menu. Pokud uživatel atribut nemá nastaven, defaultně jsou úpravy povoleny.

Práva \MTB\ Složky

MTB_Rights_Folder_number	Práva pro sdílené složky jsou automaticky transformována do atributů.
--------------------------	---

Práva-Definice workflow

MTB_Attachment_nodename	Práva pro workflow jsou automaticky přenesena do atributů.
-------------------------	--

Práva-Vzory dokumentů

MTB_Attachment_nodename	Práva pro vzory dokumentů jsou automaticky uložena do atributů.
-------------------------	---

7.1.3 Systémové atributy přidělované administrátorem

Tyto atributy umožňují nastavovat jednotlivým uživatelům systému jejich práva.

Jde o atributy ve složkách M/USER...

Konfigurace \MTB**MTBCaseCountQuota**

Překročí-li počet procesů ve schránce uživatele zadané číslo, je o tom uživatel informován při každém vytvoření nového procesu.

MTBFolderAutoRefreshInterval

Určuje, po kolika minutách se automaticky obnovuje aktuální složka. Nastavuje se individuálně u každého uživatele.

MTBOpenCasesExclusive

Tímto atributem jsou procesy sdíleně nebo exkluzivně uzamykány v případě, že k nim má přístup více uživatelů zároveň. Možnosti:

NEVER – proces je sdíleně uzamčen, tj. kromě uživatele, který jej otevřel první, jej ostatní mohou jen číst.

ALLOWED – proces může být otevřen pomocí položky kontextového menu Otevřít exkluzivně. Pro ostatní uživatele pak bude proces nepřístupný

ALWAYS - předchozí možnost bude nastavena vždy když uživatel proces otevře.

Práva \MTB\ obecné

MTBAdminDD	Uživatel smí otevřít dialog Data-Dictionary pro definici nových proměnných.
MTBAllowAdmin	Uživatel má ve stromu složek složku administrace.

<i>MTBAllowAdminDocPatterns</i>	Uživatel spravuje vzory dokumentů pro MTB
<i>MTBAllowAllFolders</i>	Uživatel vidí složky všech ostatních uživatelů
<i>MTBAllowCaseHistory</i>	Uživatel může prohlížet detailní historii procesu.
<i>MTBAllowCaseList</i>	Uživatel může prohlížet své procesy.
<i>MTBAllowChangeCasePrivacy</i>	Uživatel smí měnit stupeň utajení procesu při vyhledávání v DMS
<i>MTBAllowEditPublicSearchFolders</i>	Uživatel smí zakládat vyhledávací složky ve sdílených složkách
<i>MTBAllowEditText</i>	Oprávnění umožňuje uživateli změnit text, který již byl uložen i viděn jinými uživateli. Oprávnění bylo přidáno s ohledem na GDPR.
<i>MTBAllowEMailPurge</i>	Je možné smazat přijatý email (spam), pokud v procesu nejsou žádné další uživatele, přílohy ani texty, pokud proces vznikl na základě přijatého emailu.
<i>MTBAllowGUI</i>	Uživatel může spustit M/TeamBridge
<i>MTBAllowJoinVersions</i>	Je-li nějaká příloha zpracovávána na více uzlech zároveň, dojde ke konfliktu verzí. Ten může být napraven pouze jedním uživatelem, který má tento atribut pro sjednocování aktivován na hodnotu ‚true‘.
<i>MTBAllowPurgeEmailData</i>	Oprávnění umožňující odstranit emaily uložené uvnitř procesů. Právo bylo přidáno s ohledem na GDPR.
<i>MTBAllowRenameEmail</i>	Oprávnění umožňující měnit názvy emailů. Oprávnění bylo přidáno s ohledem na GDPR.
<i>MTBAllowWSList</i>	Uživatel si smí prohlížet seznam pracovních kroků ve své poště.
<i>MTBAllowWkf</i>	Uživatel smí spustit Workflow-Designer

7.2 Systémové nastavení v enTeam User

Některá nastavení pro všechny uživatele M/Teambridge se provádějí z prostředí M/User v menu NASTAVENÍ/SYSTÉMOVÁ NASTAVENÍ při přihlášení jako MASTER. V této kapitole uvádíme přehlednou tabulku atributů a popisy.

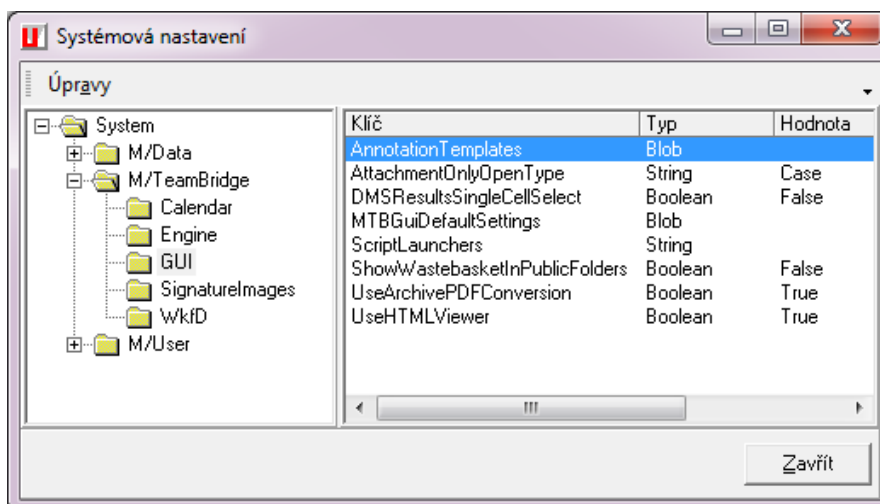

7.2.1 enTeam User

Složka Engine

PasswordComplexity

Integer

Required level of password complexity (0 = no rules; 1 = small and big letter; 2 = number; 3 = small and big letter + number; 4 =

		small and big letter + number + special character; 5 = least 2 character types; 6 = least 3 character types)
<i>PasswordDuration</i>	<i>Integer</i>	Specifies for how many days user passwords are valid, before they expire and have to be changed. A value '0' means, that password never expires.
<i>PasswordHistoryDeep</i>	<i>Integer</i>	Specifies the depth of the password stack. The password stack is used to check old passwords, when the new password is defined. It helps to prevent, that the same password is used more then once. To turn off this feature, set the value to '0'.
<i>PasswordMinimumLenght</i>	<i>Integer</i>	Specifies minimum password length. To turn off this feature, set the value to '0'.
<i>PasswordWarnInterval</i>	<i>Integer</i>	Specifies how many days before users should be informed about the upcoming password expiration. To turn off this feature, set the value to '0'.
<i>CustomerLoginMessage</i>	<i>Boolean</i>	Show custom login window title message.
<i>CustomerLoginMessageCZE</i>	<i>String</i>	Custom login window title for czech users.
<i>CustomerLoginMessageENG</i>	<i>String</i>	Custom login window title for english users.
<i>CustomerLoginMessageGER</i>	<i>String</i>	Custom login window title for german users.
<i>DefaultLogin</i>	<i>String</i>	Possible values are: PREVIOUS = Authentication against the M/User DB. WINDOWS = M/User uses windows authentication data (check TrustedDomain entry). NOVELL = Authentication against Novell.
<i>TrustedDomains</i>	<i>String</i>	Trusted domains (delimited by semicolon) for Windows authentication (see DefaultLogin entry)

7.2.2 Workflow Manager - seznam systémových atributů s popisy

Složka Calendar

<i>Calendarlabels</i>	<i>String</i>	This property contains list of calendar item labels
------------------------------	----------------------	---

Složka Engine

<i>AttachEmailSource</i>	<i>Boolean</i>	When set to TRUE, this property causes the original MIME message to be attached as a hidden attachment to the case, when receiving e-mail messages to M/TeamBridge.
<i>AttachVersMaintainDefault</i>	<i>String</i>	Default for purging old versions for explicitly non marked attachments. Possible values are 'PRESERVE', 'PURGEOLD'.
<i>AttachVersMaintainedCnt</i>	<i>Integer</i>	Number of maintained attachment versions. Older versions are removed from data storage by case store. Default 0 preserve all attachment versions.
<i>BlobStorage</i>	<i>String</i>	This parameter controls where M/TeamBridge BLOBs are stored. If set to DB, they are stored in the M/TeamBridge database. If set to DMS, they are stored in the M/TeamBridge DMS document server

<i>CasePrivacyDefault</i>	<i>String</i>	This property determines, if newly created cases per default are private (only can be found by participants or proxy users) or public (can be found by any user). Allowed values are 'Private' and 'Public'. Default value is 'Private'.
<i>CcAsText</i>	<i>Integer</i>	This parameter controls, if CC recipients of a e-mail message are added as e-mail user or as shorttext to a case, when receiving e-mail messages to M/TeamBridge. If the number of recipients exceeds this value, the recipient list is added as a shorttext.
<i>CriterionTrigger</i>	<i>Boolean</i>	This property has to be set to TRUE, if database triggers for the automatic creation of criterion entries to the z_XXX_n tables are present. Usually these triggers are created when installing on MS SQL Server or Sybase.
<i>DBISOCharSet</i>	<i>String</i>	This parameter specifies the databases ISO character set. It is used to convert MIME messages to the correct character set, when receiving e-mail messages to M/TeamBridge.
<i>DMSAllowDeletion</i>	<i>Boolean</i>	When set to TRUE, this property allows deletion of documents stored in DMS subsystem (see also DMSDeletionDoctypeAspect..).
<i>DMSDeletionDoctypeAspect</i>	<i>String</i>	This parameter specifies name of the aspect used in DMS deletion query. Aspect of this name contains virtual document type. Its value is compared with user attribute Attribute.Config.MTB.DmsDeleteableDocTypes (StringList) and if it contains such value, d
<i>DMSFindAllCases</i>	<i>Boolean</i>	When set to TRUE, all matching MTB cases will be found in DMS regardless on real case participants. If user is not participant, he won't be able to open such case. Default is False.
<i>DMSIndexCases</i>	<i>Boolean</i>	When set to TRUE the M/TB engine will index all new cases in DMS by default.
<i>DemandLoadType</i>	<i>String</i>	This property determines the demand load strategy used for the case/workstep list. Possible values are: OPENCURSOR = Select and leave cursor open to fetch data chunks. KEYFETCH = Select and fetch all keys, further selects to fetch requested data chunks.
<i>EmailCreationDate</i>	<i>String</i>	This property determines, if newly incoming Email have received date set on actual date 'ExternalCreationDate' or date, when Email was received on POP3 server 'IncomingDate'. Allowed values are 'ExternalCreationDate'(default) and 'IncomingDate'.
<i>EmailCreationDateServer</i>	<i>String</i>	If EmailCreationDate is set to 'IncomingDate', this value determines name of pop3 server used for acquiring email creation date. If value is empty, name pop3 server from seriem.ini is used.
<i>FolderTreeCache</i>	<i>Boolean</i>	When set to TRUE, this property causes the M/TeamBridge folder tree to be stored and fetched as a BLOB. In installations with many users resp. folders the 'traditional' fetching of the folder tree causes heavy network traffic.
<i>IncompleteEventsResendInterval</i>	<i>Integer</i>	Incomplete events whose request date elapsed specified interval (in minutes) are included to resend request.
<i>InvalidCharList</i>	<i>String</i>	This property specifies a list of characters which must not appear in database char() resp. varchar() fields. The format is 0xNN,0xNN,... where N is 0-9 or A-F.
<i>MUserDataRefreshInterval</i>	<i>Integer</i>	Interval of basic M/USER data refresh in minutes in running MTeamBridge instances. Default value is 0, which means no refresh.

<i>PublicSearchFolders</i>	<i>Integer</i>	Search folders for public folders. This key is maintained by M/TB GUI and is not intended to be modified manually.
<i>RecipientsAsText</i>	<i>Integer</i>	This parameter controls, if recipients of a e-mail message are added as e-mail user or as shorttext to a case, when receiving e-mail messages to M/TeamBridge. If the number of recipients exceeds this value, the recipient list is added as a shorttext.
<i>SharedLockTimeOut</i>	<i>Integer</i>	This property specifies the number of hours before an exclusive case lock can override a pending shared lock.
<i>StoreRetry</i>	<i>Integer</i>	This property specifies how many times a store operation should be repeated in case of deadlock situations.
<i>StoreRetryDelay</i>	<i>Integer</i>	This property specifies the number of milliseconds to wait before a store operation will be repeated in case of a deadlock situation.

Složka GUI

<i>AnnotationTemplates</i>	<i>Blob</i>	Contains XML document with annotation templates
<i>AttachmentOnlyOpenType</i>	<i>String</i>	Může nabývat hodnoty Document (otevře se přímo dokument) nebo Case (otevře se okno procesu a pak teprve dokument).
<i>DMSResultsSingleCellSelect</i>	<i>Boolean</i>	When true single cells are selected instead of whole row in DMSResultsGrid.
<i>MTBGuiDefaultSettings</i>	<i>Blob</i>	In this blob attribute default values for mtbGui and mtbViewer settings can be stored.
<i>ScriptLaunchers</i>	<i>String</i>	
<i>ShowWastebasketInPublicFolders</i>	<i>Boolean</i>	This value defines whether waste basket should be allowed in public folders.
<i>UseArchivePDFConversion</i>	<i>Boolean</i>	If set to TRUE conversion to pdf conversion is done by attachment archiving, if set to FALSE attachment is archived in original format. Default is TRUE
<i>UseHTMLViewer</i>	<i>Boolean</i>	This value defines whether HTML editing should be allowed in case editor.
<i>MTBSendEmailNotifications</i>	<i>Boolean</i>	If set TRUE, notification about changes in case are sent by email to participants. Default is FALSE
<i>NotificationReplyEmailAddress</i>	<i>String</i>	Address, which will be set as sender in notifications email about changes in case.
<i>NotificationReplyEmailName</i>	<i>String</i>	Address, which will be set as sender name in notifications email about changes in case.
<i>CustomerMainFormTitle</i>	<i>Boolean</i>	Show custom main window title.
<i>CustomerMainFormTitleCZE</i>	<i>String</i>	Custom main window title for czech users.
<i>CustomerMainFormTitleENG</i>	<i>String</i>	Custom main window title for english users.
<i>CustomerMainFormTitleGER</i>	<i>String</i>	Custom main window title for german users.

Složka WKFD

AllowMultiThreading	Boolean	When set to TRUE the modelling and execution of multithreaded workflows is allowed. Multiple threads resp. multiple concurrent worksteps are created for example, if a workflow instance at runtime branches at the same time to a succeeding and preceding no
InScriptAllowSingleUser	Boolean	When set to TRUE this entry enables the usage of scripts with result type User as inscripts of workflow action nodes.
InScriptAllowUserList	Boolean	When set to TRUE this entry enables the usage of scripts with result type UserCollection as inscripts of workflow action nodes.

7.2.3 Způsoby přihlášení

Modul M/User umožňuje následující způsoby přihlášení.

Přihlášení jménem a heslem

Jde o základní způsob přihlášení pomocí uživatelského jména a hesla.

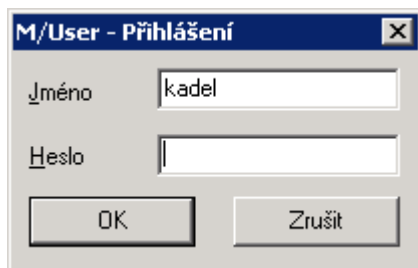

Přihlášení ze systému Windows

Pro přihlášení se použije aktuální přihlášený uživatel v systému Windows. Modul M/User hledá ve své databázi uživatele, jehož přihlašovací jméno odpovídá aktuálně přihlášenému uživateli v operačním systému. Zároveň musí takový uživatel Windows náležet do jedné z důvěryhodných domén.

Zapnutí tohoto způsobu přihlášení se provádí skrze následující klíče v systémové konfiguraci aplikace M/User (M/User / Engine).

- Klíč **DefaultLogin** nastavte na hodnotu **WINDOWS**
- Klíč **TrustedDomains** musí obsahovat seznam důvěryhodných domén (tj. domény jež jsou uživatelé členy)

Pozn.: Klíče jsou automaticky vytvořeny při instalaci M/TeamBridge, jejich hodnoty se nastavují v aplikaci M/User.

7.3 Podpůrné utility enTeam

7.3.1 Logview.exe

Slouží k monitoringu běhu systému. Nachází se v adresáři bin. Po jeho spuštění se otevře soubor logfile, jehož cesta je definována v konfiguračním souboru parent.ini v klíči Error.

```
[SERIE M/...]
```

```
Errorlevel=3
```

```
Error=c:\m\Files\Log
```

7.3.2 Iniedit.exe

Zobrazuje aktuální nastavení ini souborů. Nachází se v adresáři bin. Soubory ini je možné také editovat ručně. Ini soubory slouží k tomu, aby M/TeamBridge, případně nějaká podpůrná utilita, „věděla“, jaké je jejich nastavení (např. kde

leží soubory databáze). Funguje to tak, že když se M/TeamBridge spouští, tak se nejprve „podívá“ do souboru win.ini. Zde najde záznam ActivePath, který určuje, kde se nachází soubor Serie_m.ini. Tento soubor obvykle leží na lokálním PC. V tomto souboru pak M/TeamBridge vyhledá odkaz na parent.ini. Tento najde v záznamu

[PARENT.INI]

File=\\server\teambridge\Ini\parent.ini

Soubor parent.ini leží na serveru a je v něm uvedeno nastavení pro všechny klienty. V souboru Serie_m.ini je uloženo nastavení platné pouze pro daný počítač. Pokud se jedno nastavení nachází jak v souboru parent.ini tak i v souboru serie_m.ini, pak přednost má nastavení ze souboru serie_m.ini

Poznámka:

Pochopení systému ini souborů je klíčové, protože pomocí nich je možné ovlivnit běh celého systému.

Nastavení velikosti přílohy

V souborech parent.ini a serie_m.ini lze nastavit velikost přílohy, při které systém varuje (Warn) nebo přímo nepovolí její vložení (Deny). Přepínač je v sekci

[M/Teambridge]

AttSizeLimit=1234567,Warn | Deny

Defaultní hodnota je Warn.

Spouštění libovolného souboru z ikony MTB v oznamovací oblasti

V souborech parent.ini a serie_m.ini lze nastavit spouštění libovolné aplikace přes kontextové menu na ikoně MTB v oznamovací oblasti. Používá se především pro fulltextové vyhledávání procesů. Nastavení:

[M/Teambridge]

Customer:Actions=Kalkulačka|calc.exe;Hledat...|*\jupiter\Temp\Strych\bb\MFullTextSearch.exe

- Jednotlivé položky jsou odděleny středníkem
- Každá položka je zadána ve tvaru <název položky menu> | <cesta k souboru>
- Pokud je před cestou znak *, je nejprve soubor zkopírován do adresáře TEMP a teprve poté spuštěn (v případě zadání * je nutné uvádět plnou cestu)

7.3.3 SetupMTBOutlook.bat

Toto je dávkový soubor, který provede integraci M/TeamBridge do Outlooku. Tento soubor se nachází v adresáři bin. Outlook musí být v případě spuštění dávky vypnutý.

7.3.4 Mtbreorg.exe

Jde o utilitu, která se používá pro správu databáze. Umožňuje například mazat staré procesy, měnit uzely, ke kterému daný proces patří a nebo exportovat procesy. Nachází se v adresáři bin. K této utilitě existuje samostatný manuál.

7.3.5 Searchfoldertemplates.xml

V tomto souboru definujete základní šablony vyhledávacích složek, které se poté zobrazují uživatelům. Základní sada šablon je již vytvořena, pro tvorbu nových postupujte analogicky. Generování vyhledávací podmínky je možné přímo v M/TeamBridge při vytváření nové vyhledávací složky v záložce FILTROVACÍ PODMÍNKY.

7.4 Přijímání a odesílání e-mailů

7.4.1 mtbXchEmails.exe

M/TeamBridge mimo jiné umožňuje přijímání a odesílání mailů. Odesílání, respektive přijímání mailů z a do M/TeamBridge zajišťuje utilita mtbXchEmails.exe. Nachází se v adresáři bin. Aby systém začal s e-mailly pracovat, je nutné provést následující nastavení:

V souboru parent.ini nastavte adresy SMTP a POP3 serverů.

- SMTPServer=[adresa, nebo název SMTP serveru]
- SMTPPort=25
- SMTPTimeOut=30
- POP3Server=[adresa, nebo název pop3 serveru]
- POP3Port=110
- POP3TimeOut=30
- SMTPuser=[pokud server vyžaduje ověření, jinak záznam smazat]
- SMTPpassword=[pokud server vyžaduje ověření, jinak záznam smazat]

Nastavení logování

- EmailLog = true/false

Nastavení e-mailového účtu uživatele

- Uživatel musí mít v M/User na záložce internet vyplněny údaje o hlavním pop3 účtu.

Nastavení zabezpečení SSL

V soubotu **parent.ini** v sekci [M/TeamBridge] je nutné povolit použití SSL, volba aktivuje také viditelnost nastavení SSL v programech M/User a M/TeamBridge:

- AllowEmailSSL=1
- POP3SSL=[1 – zapnuto | 0 – vypnuto(default)]
- POP3SSLPORT=[číslo portu pro příchozí poštu]
- SMTPSSL=[1 – zapnuto | 0 – vypnuto(default)]
- SMTPSSLPORT=[číslo portu pro odchozí poštu]

Příjem a odesílání e-mailů

- V určitých časových intervalech (např. každou minutu) je nutné volat utilitu mtbXchEmails.exe. Volání této utility je možné např. pomocí Naplánovaných úloh Windows.
- O času poslední výměny e-mailů může informovat M/TeamBridge prostřednictvím stavové řádky aplikace. Pro zobrazení informací je nutné mít v ini nastaveno v sekci M/TEAMBRIDGE:
ShowLastExchange=true (defaultní hodnota je false).

Výše popsané nastavení popisuje stahování mailů z hlavních pop3 účtů. Jeden pop3 účet je pro každého pracovníka nastaven jako hlavní, např. novak@firma.cz. Pokud je třeba, lze danému uživateli nastavit i další (alternativní) účty, např. novak@seznam.cz. Alternativní účty pro stahování nastavíte v M/User na záložce internet nebo uživatelsky přímo v M/TeamBridge GUI. Alternativní účty pro odesílání e-mailů lze nastavit z bezpečnostních důvodů pouze administrátorsky v M/User na záložce internet. Počet účtů není omezen, zvlášť se nastavují účty pro přijímání i odesílání e-mailů.

Poznámka:

Z uvedeného vyplývá, že ke stahování a odesílání mailů nedochází na klientech, ale pouze na serveru.

7.4.2 Nastavení podpisu do e-mailových zpráv

- Pokud jsou v databázi skriptů ve složce Podpisy uloženy skripty GenerateEMailSignature pro prostý text a GenerateHTMLEMailSignature pro HTML formát, pak se při odesílání emailu z MTB použije výsledek tohoto skriptu jako podpis. Skripty jsou typu **string**.
- Pro alternativy podpisů vytvoříte skripty s přidáním názvu za jméno skriptu (např. GenerateEMailSignatureEnglish a GenerateHTMLEMailSignatureEnglish atp). V menu VLOŽIT/PODPIS se objeví pouze tento přidávaný název pro výběr typu podpisu.



Podpis pro prostý text

Příklad skriptu GenerateEMailSignature:

```
script GenerateEMailSignature (): string
var text,enter : string
begin
enter := "
"
text := "S pozdravem,"+enter
text += actuser.firstname + " "+ actuser.name
text += "KadeL Data servis"+enter
text += "www.kadel.cz"+enter
text += "hotemail: servis@kadel.cz"+enter
text += "hotline: 377 569 128"+enter
result := text
end
```

Zjištění e-mailové adresy uživatele

Některé údaje o aktuálním uživateli lze zjistit z M/USER použitím předpony <actuser.>. (např. actuser.firstname, actuser.name, actuser.company aj. - tj. údaje, které má uživatel vyplněny v M/USER). Více viz v kap. Objekty, podkapitola Objekt user – Stálé vlastnosti příručky MTB Tvorba workflow.

Další údaje, které zde nejsou zahrnuty (např. e-mail), jsou dostupné pomocí funkce knihovny actualdocument.dll **GetUserInfo**. Podporované parametry jsou: email, telephone, firstname, name, language, fax, position, templates.

Skript pro podpis e-mailu, kde je uvedena e-mailová adresa aktuálního uživatele, by pak vypadal např. takto:

```
declare procedure GetUserInfoExt dll "actualDocument" (string,string,string)
declare procedure OpenMUser dll "actualDocument" ()
declare procedure CloseMUser dll "actualDocument" ()
```

```
script GenerateEMailSignature (): string
var text,enter,hodnota,ID : string
begin
enter := ""
ID:= actuser.userID
OpenMUser()
GetUserInfoExt(ID,"email",hodnota)
CloseMUser()
text := "S pozdravem,"+enter
text += actuser.firstname + " "+ actuser.name
text += "KadeL Data servis"+enter
text += "www.kadel.cz"+enter
text += "e-mail: "+hodnota+enter
result := text
end
```

Podpis pro HTML formát

Příklad skriptu GenerateHTMLEMailSignature:

```

script GenerateHTMLEMailSignature (): string
var text,enter : string
begin
enter := "
"
text := "<font color=red>S pozdravem, "
text += actuser.firstname + " "+ actuser.name + "</font><BR>"
text += "<img src='%$mtbimage:logo.jpg'>"
result := text
end

```

Umístění obrázku do podpisu e-mailu

V předchozím příkladu skriptu pro podpis e-mailu v HTML formátu je použit obrázek logo.jpg (3. řádek od konce skriptu). Uložení obrázku provedete v aplikaci **M/USER** pod přihlášením administrátora:

V okně otevřeném z menu **NASTAVENÍ/SYSTÉMOVÁ NASTAVENÍ** aplikace M/USER vyberte složku **SignatureImages** a v popup menu v pravé části okna vyberte **Nový klíč**

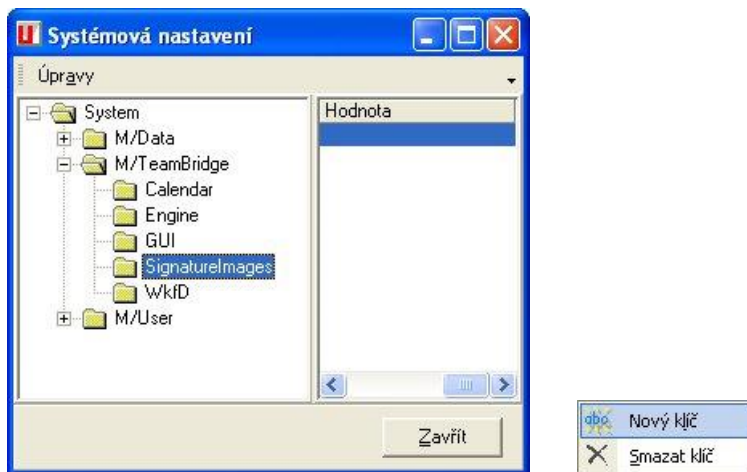

V okně Položka konfigurace vyberte typ **Blob**, tím se zpřístupní tlačítko pro import souboru s obrázkem.

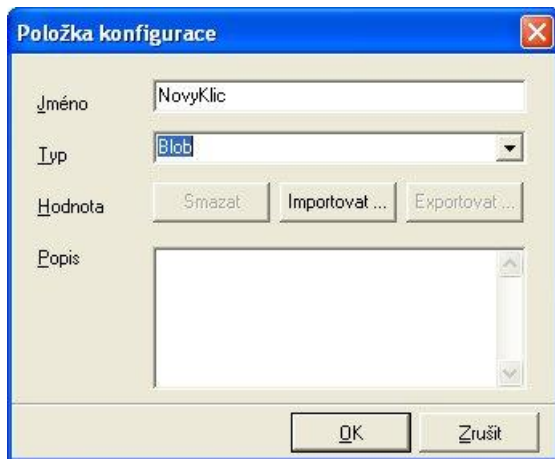

Po uložení je obrázek k dispozici jako systémový atribut pro použití v podpisech e-mailů v HTML formátu.

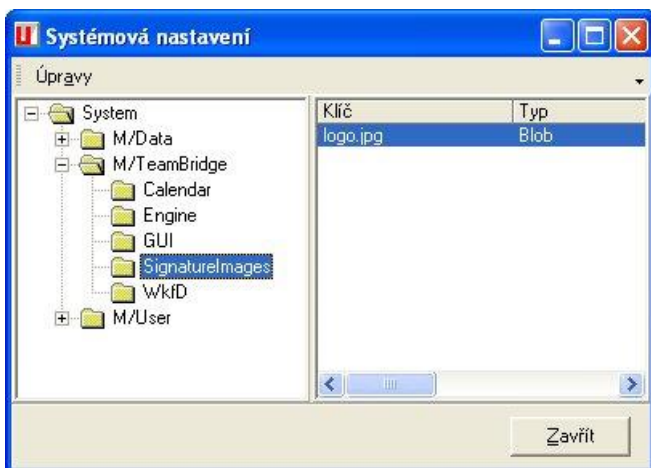

Ve skriptu pro podpis je pak nutné použít tag

```
"<img src='$mtbimage:logo.jpg'>"
```

7.4.3 Příjem a odesílání digitálně podepsaných e-mailů

M/TeamBridge umožňuje práci s digitálně podepsanými e-maily. Pro zapnutí je nutné tuto volbu aktivovat.

Zápis do **parent.ini**:

```
[M/TeamBridge]
AllowMUSEREnhancedFunc=TRUE
```

7.4.4 Datum e-mailu

Lze nastavit, které datum bude použito jako datum vytvoření procesu vzniklého na základě příchozí e-mailové zprávy. Nastavení provedete v aplikaci **M/USER** pod přihlášením administrátora. V okně otevřeném z menu **NASTAVENÍ/SYSTÉMOVÁ NASTAVENÍ** aplikace **M/USER** vyberte složku **M/Teambridge\Engine** a v ní položku **EmailCreationDate**. Tato může nabývat hodnoty **ExternalCreationDate** (aktuální datum – default) nebo **IncomingDate** (datum příchodu zprávy na POP3 server).

Položka **EmailCreationDateServer** určuje příslušný server. Pokud je tato položka prázdná, použije se jméno serveru ze **serie_m.ini**, sekce **M/Teambridge, pop3server**.

7.4.5 E-mail extractor

Je to nástroj používaný při stahování e-mailů. Lze nastavit, jaké akce se mají při stahování e-mailů provést. Při spuštění výměny mailů se automaticky zavolá pro každý mail. Nastaví proměnné a případně vybere jméno workflow ke spuštění. U každého mailu je za jménem workflow uvedeno, zda se má spouštět první krok.

Zápis do **serie_m.ini**:

```
[UniversalEmailExtractor]
StartWkf=TRUE
Recipients=prihlasky@kadel.cz,objednavky@kadel.cz
prihlasky@kadel.cz=prihlasky,TRUE
objednavky@kadel.cz=objednavky,FALSE
```

7.4.6 Srvview.exe

Veškerá výměna mezi uzly **M/TeamBridge** a Internetem je řízena programem **M/Server**. Program **srvview.exe** slouží k monitoringu těchto výměn. Po jeho spuštění se zobrazí okno, ve kterém jsou podle data seřazeny objekty, které jsou přes **M/Server** posílány. Je zde možno používat různé filtry a zobrazovat pouze některé sloupce informující o určitých parametrech daného objektu.

Jedním z nejdůležitějších sloupců je **DELETEDFLAG**, který po přepnutí na hodnotu **True** určuje, že se **M/Server** nemá nadále snažit daný objekt posílat. Dalším důležitým sloupcem je **OBJECTSTATE**, který zobrazuje, zda objekt čeká v **M/Serveru** na odeslání (**OPEN**), nebo zda již byl odeslán (**SENT**). Pokud je objekt odeslán přes **M/Server** určen pro

jiný uzel, pak v okamžiku přijetí objektu na druhém uzlu dojde k odeslání doručenký a v políčku OBJECTSTATE se objeví poznámka DORUČENO (DELIVERED).

7.4.7 Notifikace změn v procesech e-mailem

V MTB je možné upozorňovat na změny v procesech e-mailem. Upozornění e-mailem je zasláno pro každý proces, který je v MTB považován za nový (dle uživatelského nastavení v menu *Nástroje / Uživatelská data / Upozornění*)

Pro upozorňování na změny v procesech e-mailem musí mít uživatelé, kteří mají mít notifikaci aktivní, nastaven svůj e-mailový účet v aplikaci MUser. Dále musí být nastaveny systémové atributy (v aplikaci M/User menu *Nastavení / Systémová nastavení*) *MTBSendEmailNotifications* (určuje, zda mají být notifikační e-maily zaslány) a *NotificationReplyEmailAddress* (udává e-mail, ze kterého budou upozornění zaslána). Uživatel si poté upozorňování aktivuje v menu *Nástroje / uživatelská data / Upozornění*.

7.4.8 Potlačení automatické odpovědi v nepřítomnosti

Je možné potlačit automaticky odesílanou odpověď o nepřítomnosti adresáta. Jedná se o zamezení situace, kdy na tuto odpověď reaguje analogicky jiný automat a docházelo by k neustálé cyklické výměně zpráv.

Podmínky se nastavují **parent.ini** v záložce **[SkipAutoReplyAbsentMessages]** (nutno vytvořit). Možnosti filtrování jsou na základě adresy, domény, důležitosti či klíčového slova v předmětu. Stačí splnit jednu podmínku a automatický email se neodešle. Podmínky je možné oddělovat u jednotlivých přepínačů čárkou.

Možné přepínače:

- subject=[libovolné klíčové slovo]
- priority=[low | normal | high]
- sender=[e-mailová adresa | e-mailová doména ve formátu: @seznam.cz]

7.4.9 Povolení odesílání e-mailů pouze na povolené domény

V případě požadavku odesílání e-mailů ze systému M/TeamBridge pouze na povolené domény, je třeba zadat seznam povolených domén oddělených čárkou do souboru **parent.ini** v záložce **[M/TeamBridge]**, klíč **AllowedSendEmailDomains**.

Zápis do **serie_m.ini**:

[M/TeamBridge]

AllowedSendEmailDomains = kadel.cz,gmail.com

Pokud je odesílán email na doménu, která není povolena, je sice email uložen do M/Serveru, ale následně při pokusu o odeslání pomocí **mtbXchg.dll** je nastaven do stavu **ERROR** a k odeslání nedojde.

Pokud je email odesílán na více adres, z nichž některé obsahují povolenou doménu a jiné nepovolenou, je email také nastaven do stavu **ERROR** a nedojde k jeho odeslání ani na povolené domény.

V případě, že klíč není zadán, nebo je jeho hodnota prázdná, kontrola domény se neprovádí a všechny emaily jsou odesílány.

7.5 Nastavení tisku

Pro nastavení prodlevy v tisku jednotlivých dokumentů, např. kvůli síťové tiskárně a nutnosti zachování správného pořadí dokumentů, je nutné v souboru **parent.ini** v záložce **[M/TeamBridge]** nastavit následující položky:

- **PrintDelay**={počet vteřin mezi zasílanými dokumenty, výchozí hodnota je vždy 3}
- **UseIMSForEmails**=FALSE

7.6 Zálohování souborů enTeam

Zálohování M/TeamBridge se provádí standardními databázovými nástroji. Např. pro Firebird je to program gbak.exe, který se nachází v adresáři Firebirdu. Tímto je nutné zálohovat soubor serie_m.gdb nebo serie_m.fdb. Pokud využíváte databázi MSSQL, nebo ORACLE, pak zálohování nastavte pomocí utilit dodávaných k těmto databázovým strojům.

Příklad použití zálohy

```
gbak -b -user sysdba -pass masterkey "c:\serie_m.fdb" "c:\seriem_m.fbk"
```

kde...

- c:\serie_m.fdb je zálohovaná databáze
- c:\serie_m.fbk je soubor zálohy

Obnova

```
gbak -r -user sysdba -pass masterkey "c:\serie_m.fbk" "c:\seriem_m.fdb"
```

kde...

- c:\serie_m.fbk je soubor zálohy
- c:\serie_m.fdb je soubor, do kterého se obnoví databáze

Poznámka:

Zálohu je možné provádět za provozu systému.

7.7 Nastavení výměny mezi uzly

O výměnu mezi uzly se stará program M/Server, který je nainstalován na každém uzlu. Výměna probíhá za pomoci mailů, nebo FTP objektů, které si tyto M/Servery vyměňují. Dále je popsána výměna pomocí mailových adres. Pro každý uzel je tedy nutné vytvořit jednu mailovou schránku, na kterou budou ostatní uzly posílat distribuované procesy určené pro tento uzel. Výměna se provádí tak, že se např. každých 10 minut spustí na každém uzlu dávkový soubor exchg.bat, který provede odeslání výměny na další uzly a stažení výměny z jeho mailové schránky.

Poznámka:

Název uzlu musí být na všech uzlech stejný a napsán i stejnou velikostí písma.

Pro rozběhnutí výměny je třeba udělat několik kroků...

- import uživatelů v programu M/User
- vytvoření dávkových souborů
- nastavení jejich volání ze scheduleru
- nastavení programu M/Server.

7.7.1 enTeam User

Do User je třeba naimportovat uživatele z okolních uzlů. To proto, aby stejný uživatel na uzlu A a na uzlu B měl stejný user_ID. Naimportovaní uživatelé se pak objeví ve Workflopw Manager jako externí uživatelé. V User je třeba vytvořit okolní uzly.¹

7.7.2 Dávkové soubory

Nastavení exchg.bat

Tento soubor volá další dávky pro odeslání a příjem výměny. Je nutné tento soubor volat ze scheduleru např. každých 10 minut.

Obsah souboru exchg.bat...

- call recemail.bat - volá stahování mailů při výměně mezi uzly
- call send.bat - volá odesílání mailů při výměně mezi uzly
- call hand.bat - rozdělí výměny mezi určené uživatele

Recemail.bat

Tento soubor obsahuje pouze následující řádek, který říká: stáhni výměnu pro tento uzel ze serveru suse protokolem pop3 z konta uzal1 s heslem heslo1.

Obsah souboru exchg.bat...

@srvreceiveemail.exe suse pop3 uzal1 heslo1

- suse: jméno serveru ze kterého se budou stahovat mailů z výměn
- pop3: poštovní protokol
- uzal1: jméno schránky pro M/TB
- heslo1: jméno schránky pro M/TB

Send.bat

Obsahuje tolik řádků, s kolika uzly bude probíhat výměna...

- srvsend.exe uzal2
- srvsend.exe uzal3

Poznámka:

Uzal2: jméno uzlu se kterým se budou vyměňovat informace

Hand.bat

Obsahuje pouze následující řádek. Jde o příkaz rozdělení výměny, která je uložena v M/Serveru na účty jednotlivých uživatelů, kterým přišly nějaké procesy...

- srvhandover.exe M/TB

Srvconfig

Na záložku **KONFIGURACE UZLU** přidejte okolní uzly s doporučeným nastavením...

- Uzel - název uzlu
- Komprimovat objekty - true
- Přes uzel - ""
- Délka čekání před opakovaným odesláním při chybějícím potvrzení - 21600
- Délka čekání před opakovaným odesláním při chybě - 3600
- Uzel je aktivní - true

Na záložce **CÍLOVÉ UZLY** vyberte daný uzel a doplňte...

- Typ volání - Interní příkaz
- Program - email
- Parametr programu - \$SOURCEFILE suse SMTP schrankal1@kadel.cz schrankal2@kadel.cz

kde...

- suse - název poštovního serveru
- SMTP - poštovní protokol

- schranka1@kadel.cz - odchozí adresa (pouze informativní)
- schranka2@kadel.cz - adresa, na kterou se mají procesy z M/TeamBridge poslat uzle2: jméno uzlu se kterým se budou vyměňovat informace

Hand.bat

Obsahuje pouze následující řádek. Jde o příkaz rozdělení výměny, která je uložena v M/Serveru na účty jednotlivých uživatelů, kterým přišly nějaké procesy...

- `srvhandover.exe M/TB`